青島時報

中華郵政特准掛號立券特別優待寄遞之報紙　電報掛號二五一四號

社址關山路十七號　電話三三五五號　郵政信箱一四三號

第二千七百十三號

今日本報三大張

中央登記宣字二十一號

發行人 尹樸齋　編輯人 于衡湘

印刷所 膠民印刷局　民國十三年九月一日發行

本報價目

本埠	外埠
零售每份大洋四分　每月大洋一元　半年五元四角　全年十元	每月大洋一元二角　半年六元六角　全年十二元四角

廣告價目

普通	特別
每英寸每日五角每月二元　全面每月二百五十元每日五十元　半面每月一百元每日三十元	每英寸每日一元每月三元　全面每月二百元每日七十元　半面每月一百廿元每日四十元

明星大戲院

十二月卅一日起日夜五場週循開映

——連演四天

四壯士

反攻「西線無戰事」之戰事鉅片

鉅無可鉅之無上名貴電影

『喏!』『喏!』那四位壯士——把性命交給整個集團　妻孥可以不要!

戰!戰!至死猶高呼『戰戰!』

△△△獻給不抵抗的人們——

德國全體影業聯合作成之結晶品!!

彈藥盡則以刺刀猛刺!　刺刀斷則以鎗柄奮擊!

鎗柄裂則以手臂肉搏!　手臂折則以齒牙相嚙!

西綫無戰事與國門之戰　不敵斯片中之一小段!

戰爭的劇烈、戰士的犧牲、國士的保存、光榮的代價、作者捉住了強烈底中心、寫成這部超特底鉅製、攝成電影、尤屬空前、上下古今、得未曾有、蓋作者在歐戰時、曾參與戰役、防守國土、勞苦功高、百戰歸來、雄心未死、乃成是作·以詔來茲：故中心意識之強、主觀方面的肯定、實足以為吾人在抗敵聲中的他山之助、幸觀者不可忽視、

大屠殺!大流血!大燬滅!

有聲片之罕見鉅製!

岳撼山摧、沙飛石走、肉搏血戰、槍擊炮轟、天日無光、風雲變色

寫義勇的健兒殺身以成仁寫忠誠的壯士捨生以取義

震發民眾救國之決心　描寫英雄死戰之精神

哀艷悽切　抵抗!抵抗!刀放在頸上、鎗對着胸前、為着祖國勝利、依然抵抗到底!

驚心動魄　慷慨激昂

肉搏肉搏!以烏合之衆、徒手的空拳、那怕精利兵器、努力肉搏成功!　風流生動

戰爭片之最高權威!

一月四日准定開映　米高梅公司最榮譽出品

萬惡城市

衣冠禽獸惡胆大如天社鼠城狐殺人不眨眼

並不加價　每天五場

時間：二點十五分　四點五分　五點五十分　七點四十五分　九點三十五分

價目：八角　一元二角　五角

加映音樂畫片滑稽笑片

一定擁擠不堪務請早臨以免向隅!

詳細中文說明

開放廉價賀年電報及添裝青津直達新機

本台循例于新年開放國內外賀電 計國內華文每字二分半 洋文每字五分其餘發往香港澳門及歐美等處賀電價目亦異常低廉又本台添裝二百五十華德新機一副與天津直通報異常敏捷再全國電報掛號彙編業已出版內容豐富價洋一元特此通告

總收發處 湖北路三十三號 電話四七一九號 分收發處 中山路九十六號協源盛內 電話三四五四號

交通部青島無綫電總台啓

中央令華北軍事當局 如敵軍來犯積極抵抗

覃振唐有壬奉命抵滬促孫即返京就職 汪已赴南德入療養院

【上海三十日下午七時四十分本報專電】覃振唐有壬・今啣中央命令由京抵滬・促孫即日返京就職・據唐談・日軍宣傳平張如何調動軍隊云云・完全爲謀造成侵熱口實・現中央對熱河情形・已嚴令華北軍事當局・積極準備・抵抗敵軍進犯・【又電】孫科今語記者・謂參政會人數職權・現均未定・其地位與美國下議院相同・我之立法院・等於美之上議院・無論任何議案・最後決定權・仍在中政會・孫又談・憲法草案・將來須由立法院擬定云云・

【又電】柏林今日來電，謂汪於二十九日赴南德・入療養院治肝疾・約須三月始可痊愈・

【南京三十日電】于右任，吳稚暉，邵元冲，陳公博・褚民誼等前晚均乘夜車赴滬・又羅文幹以離粵日久・家務待理・且女公子即將訂婚・須返粵主持・原擬於一月二日離京・四日由滬乘輪返粵・十七日隨原船返京・嗣以日來熱河形勢緊張・勢難離京・究否赴粵・將來須視熱河緩急而定・

【又電】顏惠慶調任駐俄大使後・所遺駐美公使一職・政府決定由施肇基充任・昨已致電美政府徵求同意・聞施與美政府感情素洽・美方決可同意・政府俟接美政府覆電後・即明令發表・施現時在華盛頓・

【又電】陳樹人對記者談，僑民局條例，經行政院通過後，已呈中政會，僑委會爲指導僑照出國手續，及保護其回國，最近之計劃有二，一，指導僑胞歸國興辦墾殖事業，二，與南洋各駐在地政府交涉修改條約，以謀僑胞，

民衆團體組織標準

【又電】內部轉奉中執會令・以各民衆團體組織法規・頗多修改與補充・特擬具暫行處理各地民衆團體組織之標準其條文如次・一・凡民衆團體組織法規・已公布者・應遵照新法組織或改組・二・凡民衆團體・其組織法規已修正而未公布者・應暫依據舊有法規活動・三・中央第三屆第一五二次中央常務會議決議通令改組之民衆團體・其猶未改組者・一律暫維現狀・由黨部相機參加指導・候新法規公布後・再行依法改組・以免歧複・新組織之民衆團體・除已有新法規公布者・應依據新法規處理外・其他概依舊有法規暫准報案備查・由黨部相機參加指導・

全國服用國貨辦法

【又電】國府爲厲行抵制外貨，以公務人員爲民衆引導，於十九年春季，頒布公務人員一律服用國貨之明令，但該項條文頒布以來，全國各機關，多未能切實遵行，茲値國難萬分緊張之時，如再因循而無決心，國將不國，爰又擬定公務人員服用國貨辦法，通令全國各機關，一體遵照，茲將其辦法錄下，（公務人員服用國貨辦法）一，中央各院部會，及各省市縣政府，與各機關，應設立服用國貨委員會，二，中央各院部會服用國貨委員會，須組織中央各機關公務人員服用國貨聯合委員會，其各地機關聯合組織辦法，亦須依照辦理，三，各機關服用國貨委員會職權如左・甲・調查服用國貨之出品及種類，以便各機關採用・乙・擬定各該機關公務人員，一律穿服用國貨期限，其制服須用國貨，丙，勸導各該機關公務人員，以後不再購置非國貨服裝，現有之非國貨服裝，得在期限內暫行穿服，丁，督促各該機關，對於購置公用物件，儘先採用國貨・前項辦法，及穿服期限，由各該委員會決定之・

交部亟謀整頓航業

【又電】交通部以國內各航綫・年來外輪勢力膨脹・華輪大受壓迫・國營事業・一落千丈・如不急爲設法整頓・航業前途・殊感危險・該部長朱家驊・以爲欲圖振興航業，須謀收回內河航政權起見・日來正查閱檔案・即籌與外部會商進行・據該部航政司長談・航業之頹唐原因甚多・航業本身之不努力・亦爲原因之一・發展航政之根本基礎・在整頓商航學校・造就航事人才・俾能接替外輪船員之事務・至關於航政局・亟待改善者・亦屬刻不容緩・現擬先縮小航政局範圍・節省開支・以利進行・又廣州航政局・亦有積極成立之必要・目下已與粵當局商妥・日內即可成立云云・

英苛征銀稅 我打擊甚巨

平市商會代電力爭

【南京三十日電】某外交家談・緬政府徵生銀進口稅・對我僑務打擊甚大・西南金融商業・影響尤巨・外部擬向緬抗議・

【北平三十日電】平市商會・近接重慶市商會代電・稱英國在緬甸徵收我國生銀進口新稅，並禁我國貨幣入境・僑會應旅緬華商之請・予以援助・並請一致力爭等語・該會據情・特於昨日發出快郵代電・向中央及外部呼籲・向英方抗議力爭・原電如次・南京國民政府・行政院・外交部鈞鑒・頃准重慶市商會東日快郵代電稱・昨接旅緬華商抗英新稅雲南援會快郵代電內開・英國政府・突然破壞國際商務・徵收滇緬陸路生銀進口新稅・每盎斯抽率七那半・並禁止中國貨幣輸入・先行苛徵・然後照會・實屬摧殘國際商務・滇緬數十萬商民・憤激萬狀・誓死力爭・電請助援等語・前來・查中英邦交素睦・今竟違反公約・苛徵新稅・俾我數十萬僑胞・陷於水深火熱之中・爲商民利害計・爲國際地位計・應請全國軍政黨務暨各界一致力爭・用維國體・而拯商務・不勝盼感之至等語・查中英邦交・素較和睦・今竟忽增苛稅・未免跡近壓迫・於國誼商務・兩有未便・務請應機力爭・以衛僑胞・而維商務・實深禱感・北平市商會叩・

檳榔嶼華商擬發展閩鑛

▲先籌款一千萬元

【福州三十日電】檳榔嶼中國鉅商郭希衡，及此間國民黨領袖，計劃籌款一千萬元，發展福建西南由龍岩至長汀一帶之鑛區，南洋中國商人，踴躍認股，鉅商黃伯奎，近赴廈門・

張繼抵平

謂熱河如不守華北不堪設想

【北平三十日下午七時四十分本報專電】張繼今日抵平，據談，熱河形勢，危險萬分，萬一不守，則內蒙華北，均不堪設想・

張對熱河嚴重情形 將派員赴京

向中央報告及請示一切

【南京三十日電】張學良以熱河形勢嚴重，有向中央請示之必要，日內將派要員來京，報告一切・【又電】熱河省政府主席湯玉麟，連日有電到京・大意謂・日軍進犯，形勢嚴重、我軍已嚴令防範・前線目前尚無接觸・惟義軍及馮占海部，與日軍發生小衝突・戰況頗佳云云・聞軍事當局對熱邊防禦大計、已有具體決定・並積極進行・

英報主持公論

【倫敦三十日路透電】每日先驅報・今日在第一張・以大號字登載其外交消息通訊員之專電・據稱・日本準備進取北平・先在南滿集中軍隊・進攻熱河・然後繼續南進・奪取北中・宣告華北獨立・恢復滿洲帝國・仍以溥儀爲皇帝・該報之社論・亦評及此事・略稱・日軍既之上述計劃・如見實現・則中國當必不鎮靜・中國必將以武力抵抗・而遠東戰事・亦將隨之爆發・至戰事責任問題・吾人認爲因各國外交態度之不穩・以致助長日本軍閥之氣焰・不得不以日方負之云云・

日本積極移民

【東京三十日路透電】日政府訓令武藤轉僞政府・令通知遼河西岸住戶居民・所有土地・應查明報清・俾於昭和七年一月・將朝鮮民族・移住該地居住・並將滿鐵沿線一帶土地查清・由長春至蓋平・在沿路兩旁・每一邊五里・由東京派武裝移民團六千人・在該地內居住・對民間地價每天（十畝爲一天）發給現洋三十元・令該地原住戶・移黑龍江以北居住・

又陸軍省全體職員，因陸軍出發滿洲遠征，認爲在此國難時期，應自動提出薪水百分之三，爲補助遠征軍費，日皇室亦率先參加，此項國難運動，又拓務省連日與商界各要人會議，討論發展與滿洲國之經濟合作・聞將向日政府提議，組織永久委員會，以辦理各項問題，

日軍在滿駐地

【哈爾濱三十日路透電】日軍在東三省之兵力及駐地・據本月初之調查如下・關東軍司令武藤・駐長春・第二師團長多門・駐吉林・所屬長吉第三旅團駐長春・天野第十五旅團駐瀋陽・第八師團長西義駐錦縣・所屬鈴木第四旅團駐錦縣・川原第十六旅團駐打虎山・第一師團長廣瀨駐哈爾濱・所屬第八旅團駐寧安・中村第三十三旅團駐依蘭，第十四師團長松木駐齊齊哈爾・所屬平東第二十七旅團，平賀第二十八旅團・均駐齊齊哈爾・騎兵第一旅團高波駐齊克綫・騎兵第四旅團茂木駐齊齊哈爾・混成第十四旅團復木駐通化・獨立守備隊井上駐四平街・最近又由朝鮮增派第四師團來滿，業已開到・

廣西軍人之新政策 以兵力發展農村

—實行屯墾開荒養成兵士生產技能 組織軍人墾委會設立政治實驗區—

廣西通訊，廣西軍政當局，近感於國內養兵過多，國家財政，大部分消耗於軍費，以致一切建設工作，無從推行，農村經濟，日益枯竭，廣西兵額，雖較各省稍少，而對於軍費之支出，時感困窘，因而牽及各項政治設施，未能充分發展，現擬施行兵農政策，一方面利用兵士之剩餘勞力，開墾省內荒地，一方面養成兵士之生產技能勞動習慣，退伍後可謀生活，不致流爲遊民土匪，於財政上，治安上，農業上，均有極大補益，記者以廣西當局此舉，對於中國兵多匪衆，農業破產之局面，實爲對症良方，特採訪關於兵農政策之籌劃經過，略述於次・

決定兵農政策

先是李宗仁等，以各部隊除兵士授課及作戰之外，均無所事事，勢必養成其惰性，將來退伍，不爲流民，則爲土匪，又以廣西境內荒地極多，若由私人開發，必須有鉅大資本，方可舉辦，故擬利用軍隊之剩餘勞力，從事屯墾，曾與黨政要人開會討論，遂決定兵農政策方針如下，一，化兵爲農，將現役軍隊，移向農村，使其日漸勞動化，二，考察地質，以便選植農作物，三，開發荒地，以求農產物之增加，四，使用機械耕種，樹立新式農場之規模・

設軍人墾委會

廣西軍政當局，自定兵農政策方針後，即擬定軍人墾殖委員會組織大綱，並委十五軍副軍長夏威，第七軍參謀長郭鳳崗，柳州水利墾殖試辦區主任伍廷揚等爲委員，委員之下，設置軍人墾殖調查部，軍人墾殖試辦部，而試辦部之下，又分設工程，農務，事務三股，墾殖委員會成立後，旋即選擇試驗區，以柳州柳城兩縣爲試驗區，因柳州柳城兩縣，爲廣西之中心，水陸交通，均甚便利，墾委會曾派員前往考查，據考查結果，該兩縣不但荒地多，而且地質肥沃，對於一切產物，均易生長，故決定以該兩縣爲試辦區，俟辦理有成效，即推廣於全省各地，實驗區劃定後，即籌備進行計劃，其計劃之重要部分，則爲下列各項，一，劃分實驗農場，二，設立農具製造所，三，購辦新式農具及牲畜飼料等，四，導治河渠，五，築壩及一切水利工程，六，羅致農業人才，七，製定各種兵墾殖法規，編配墾殖部隊，八，於交通重地建造農產儲藏倉庫，九，設立糧食公賣局，十，修築道路，

兵農墾殖經費

至於經費，除由廣西省庫撥給一部份，以一部份軍費之一部份，移作開支外，並以農產之收益，作爲經常費，又廣西當局，以兵農政策之施行，與地方政治有密切關係，必須軍政兩方通力合作，乃易收效，現經決定以柳州城爲兵墾試驗區，並定，而省政府亦經劃定柳州柳城爲政治實驗區，前曾聘伍廷揚氏爲政治實驗處籌備處主任，現爲施行兵農政策，特將實驗區組織，從新規定，俾便地方政治與兵墾事務，均得充分進展，茲將其組織附錄於下，一，區長，二，總辦公處，（一）總務科，（二）文書科，（三）統計科，（四）會計科，三，政治研究院，甲，經濟組，乙，土地組，丙，農林組，丁，工業組，戊，教育組，己，民事組，庚，軍事組，辛，社會組，壬，衛生組・

組織大綱

第一條 本委員會承總司令部之命令組織之，其目的在將現役軍隊，移向農村方面，使其墾殖生產・第二條 本委員會以總司令部委任之委員長隨時召集委員會議進行一切事宜・第三條 本委員會之下設置軍人墾殖試辦部及軍人墾殖調查部，各設主任一員，由總司令部委任，以專責任・第四條・墾殖試辦部及墾殖調查部，直隸於本委員會，其一切進行情形及設計等項，應隨時呈報於總司令部，並於本委員會開會時報告之・第五條・墾殖試辦部及墾殖調查部之組織章程另定之・第六條・某部隊移向墾區之先，應由墾殖試辦部主任設計，及籌備完竣，報告於本會，轉呈總司令部，下令實行之・第七條・本委員會在軍隊移向墾區之先，應督飭所屬之墾殖試辦部，籌備農作器具及一切建築事項完竣後，即開始工作・其指導之責・應由該部負責・關於監督士卒維持軍紀風紀，該墾殖部隊長官，仍照軍隊系統節制調度之・第八條・試辦部主任及調查部主任，由本委員會委員公推精於農墾及建設事業者，呈報總司令部委任之・第九條・如試辦成績頗著，由委員會所屬之墾殖事業，呈報總司令部，調查部主任，督率該部職員，將全省能墾地區，調查清楚，設計完成後，分別將其部隊陸續移向各墾區實施之・第十條・本委員會如認軍人墾殖事宜，應變更設計或改良進行，得由委員長隨時召集開會討論，以期收墾殖實效・第十一條・本委員會辦事細則另定之・第十二條・本大綱如有未盡事宜，得隨時召集會議更改之・

組織章程

軍人墾殖試辦部組織章程如下，本部第一條，軍人墾殖試辦部根據軍人墾殖委員會組織大綱之規定，設主任一人，由總司令部委任，承委員會之命，管理軍人墾殖事宜，第二條，本部爲辦理便利起見，設立三股，一，工程股，二，農務股，三，事務股，第三條，工程股設股長一人，股員若干人，由委員會呈請總司令部，轉咨省政府飭建設廳指派技術人員兼任之，承主任之命，協同屯駐部隊，辦理左列事項，一，關於房屋建造事項，二，關於墾殖測量事項，三，關於交通水利施設事項，第四條，農務股設股長一人，股員若干人，亦由建設廳指派技術人員兼任之，承主任之命，協同屯駐部隊辦理左列事項，一，關於墾殖區用地規劃分配事項，二，關於農林經營事項，三，關於產物處理事項，第五條，事務股設股長一人，股員若干人，由墾殖部隊事務官佐兼任之，承主任之命，辦理左列事項，一，關於款項收支事項，二，關於物品保管事項，三，關於產物儲藏販賣事項，四，其他不屬於他股之事項，第六條，本部各股所需技術人員，如有必要，除建設廳指派外，得呈准委員會酌量聘用，或請由其他農林墾殖機關團體兼任之，第七條，本部關於墾殖進行，應先擬具計劃預算，送請委員會轉呈總司令部核准，每年度結束，應將該年度辦理經過，造具報告，送請委員會轉呈總司令部核准，第八條，本部設部務會議，由主任股長及屯墾長官列席，議定關於全部進行事務，第九條，本部辦事細則另定之，第十條，本章程經總司令部核准施行・

肺癆療法新發見

●肺癆菌之形狀及其抵抗力

肺結核菌（即肺癆菌）係桿狀之細菌○其體形異直○或稍彎曲○長徑約一迷達百萬分之一五○非肉眼所能見○據一定之方法○以熟練之手段○製爲染色標本○用六百倍至一千倍之顯微鏡檢視之○始克窺知○實爲極小之物也○肺結核菌之抵抗力○非常強盛○推知其抵抗力之大小○爲肺病豫防及治療上之最緊要者○結核患者之痰○放置空氣中時○結核黴菌之生存○可達半年以上○置於光線缺乏之暗室內○則一年以上○尙得保其生存○此種黴菌○對於寒冷之抵抗力○尤爲強大○遇攝氏零下十度之寒冷○經六七星期而不死○對於溫熱之抵抗力○亦較他種黴菌爲強○他種黴菌○遇攝氏六十度之溫度○經二三十分鐘○便行死滅○而此種黴菌・須八十度之溫度○經二三十分鐘○始克死滅○惟對於日光之抵抗力○最爲怯弱○遇直射之日光○經五六分鐘便死○遇攝氏百度以上之溫熱○一二分鐘便死○若就消毒藥而論○肺病患者之結核○在二十倍石炭酸水中○歷三十秒鐘而死○在百倍石炭酸水中○歷一分鐘而死○在千倍昇汞水中○歷十分而死

肺癆病是人類的大敵

肺癆病特效藥 溶解膿質 殺盡癆菌 三那星

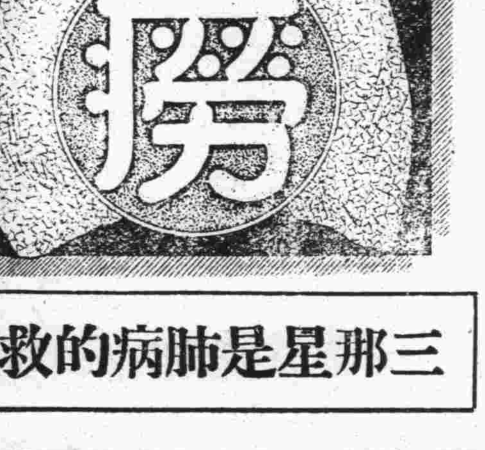

三那星是肺病的救星

蓋肺結核「即肺癆」之原因是結核菌　而此菌一入人體內　則於該處便成結節　以斷血行之路　又結核能分泌一種抗酸性蠟質　包圍其體以防禦一切外來藥力之侵入　故雖用種種殺菌藥　內服或注射終不能達到其病之實體　歷來醫家所慣用之自然療法　對症療法　理學的療法　血清療法　藥劑療法　及其他一切治療法等　尙未完全成功　而肺癆無藥之說　遍滿於一世者　因未知此深奧學理故耳　由此現代結核學者　根據上述之學理　繼續研究　不遺餘力　結果竟成此殺蠟肺菌之化學聖劑　名曰三那星 Sanosen　此藥係遵肺癆菌發明者德國考克博士與肺癆菌脫蠟術發明家德國柏格爾博士之最新醫理而發明成功者　據現下德國瑞士及其他各國諸肺病療養院之實驗報告　此藥有滲透肺病竈之結節及溶解蠟質之所用　兼其有殺菌力　能醫治一二三期之肺癆　確有萬試萬靈之特效　在中國業經國民政府中央衛生試驗所化驗　藥性和平無毒　絕無任何副作用

▲各埠大藥房均有經售▲

贈書 來函註明詳細地址姓名寄青島郵政信箱二十號美商愛世開洋行廣告部即奉贈肺病療養指導新書及三那星詳細實驗報告書二冊

遠東總經理美商愛世開洋行青島分行 廣西路二十號 電話四九一二

梅毒內服特效藥

—三德新六零六片—

服一瓶與注射一針効力相同
可免一切注射恐怖危險流弊

購者注意 須認明三德雙獅老牌新六〇六片服用方可獲藥到病除之功恢復健康之能

▲每瓶洋壹元五角・請向各大藥房購買▲

律師盛家良通告

本律師承辦青島地方法院山東高等法院南京最高法院一切民刑訴訟案件暨證明契約遺囑撰擬法律文件如有委託辦理者請至本所接洽可也 事務所中山路一六六號

兩劉雙方暫已停戰
川局將可望和平
劉湘等召集之內江會議昨日已實現
劉湘決反對張羣入川

【漢口三十日下午八時二十五分本報專電】川中二劉戰事、自二十七日起、雙方各入休息狀態、劉湘與田頌堯・鄧錫侯・楊森・羅澤洲・李家鈺等將領、今日特在內江、齊集開會・議商收拾殘局辦法・聞其會議結果・已決定打破防區制・統一全川財政・對劉文輝過去之事・不加追究・惟須令其率部離川赴康・專致力鞏固邊陲・

【又電】劉湘對中央設立川事整委會，並擬以張羣任委員長，表示決然反對，劉文輝自停戰後，連日正在嘉定眉山等處，整理殘部，準備退往西康、

劉湘態度強硬 最後或須再戰

【重慶三十日電】劉文輝仍留重兵守嘉眉・惟已向劉湘表示・可作有條件的妥協・以岷江爲界，暫行停戰・劉湘態度極強硬・最後一戰・或仍不免・現劉湘部王治易師據青神對岸・炮戰劉文輝・唐式遵由千佛塲推進・潘文華師佔領犍爲五墨・三路夾攻嘉定・劉文輝軍部・仍在嘉定城內・主力軍尚有二萬餘・至田頌堯鄧錫侯，攻佔雙流後・即停兵不進・其意僅在鞏固成都・防聯軍侵入・

劉文輝退西康 羊仁安竟作梗

【成都三十日電】聯軍一部首領及劉湘・均主對劉文輝徹底解決・劉文輝退西康・或恐羊仁安作梗・因劉湘委羊爲川康軍副指揮・成都便衣匪隊暗謀破壞治安・城內附郊・搶刼炸案・日必數起・劉湘航空隊司机四人通敵・被槍决・劉文輝所提求和條件共四・一・自動辭省主席・二・保川康總指揮名義・留兵四師戍康・三・保障私人財產及軍官眷屬・劉湘覆俟內江會議解決

韓復榘沈鴻烈蔣伯誠 昨晨同車抵濟

韓：談此次赴平所得印象甚佳
蔣：談來濟係爲參加魯代表大會
沈：定昨晚十二時左右乘車返青

【濟南三十日下午十二時電話】省主席韓復榘・偕青島市長沈鴻烈及蔣伯誠等，于今早八時五十分抵濟，據韓談，此次赴平，所得印象甚佳・各將領僉以抵禦外侮，對內精誠團結爲責任，至馮離察問題，尚無所聞，又據蔣談，此次來濟，純爲參加山東省第二次代表大會・他無任務，又沈定今晚十二時左右，乘專車返青，民廳長李樹春今晚返濟

法院組織將改 三級三審制

【南京三十日電】法院組織法・改四級三審爲三級三審制・實施時應注意之點甚多・司法行政部・特令各級法院按照各該地實際情形・貢獻意見，以便部中參考訂定實際完善辦法

中央禁止各報 載要人名字
向後刊登只用職銜

【南京三十日電】中央令各報館，向後對國家元首，及負國務重要人員，只須登載職銜或姓，不必揭出全名，或略其職銜，專載其姓號，又國府明令，對此消息，須刊報前，以示鄭重•

國難期間 如此準備！
【平坤伶新艷秋 震動南京全城】

南京三十日電・北平坤伶新艷秋・應國民大戲院之約・來京演劇・計僅二十天・竟獲包銀八千元・每晚觀衆擁擠不透哄動全城

文德中學全體同學緊要啓事

于本月廿八日由校外發現宣言一紙已錄於後據該宣言之發起云系一部份同學之意見現已調查清楚全體同學計二百六十四人均已簽名否認絕非吾校同學之意見況該宣言內云同學反對校董之事更屬非理苟吾輩有反對校董之舉又焉能將吾輩同學之痛苦二次呈請校董會設法處理且第一次之呈請巳蒙允許于學期終了進行改善前法是以全體同學皆嚴守校董會之所囑從無軌外行動故能確定該宣言之動機實係離間校董會與同學之感情顯然爲另一方面冒名僞造倘祈各界之熱心教育者予以諒解特請文德校董會諸公詳察眞僞是所至盼

宣言原文於下

『爲說明事本校自民廿之風潮添了層很深的背景，他們反對校長，更反對校董，前些日子，又利用與他們接近的幾個同學，鼓動了一回風潮，若非鈞會諸公，嚴加申斥，還不知要怎樣鬧呢，另一部份的同學，却是反對事務主任，至如校風的囂張，却要歸咎辭職的譚校長，天天用懷柔手段牢籠我們養成的，再加上教務，訓育都不稱職，臨時聘請的教員，多不勝任，壞人因得藉端造謠，其實喬校長，忠厚老實，能力雖差，同學們大概並非要攻擊他，聽說他因爲教務長的男人到校謾罵，憤而辭職，恐怕在短期的寒假內，更動校長，不是學校之福吧！頂可怕的是挾迫我們鬧的那些同學，可恨學校裏一點賞罰都沒有，這是二年以來，當校長的通病啊』

文德中學校董會諸位先生　一部份學生同上

文德全體同學謹啓

愛國獎劵
特種獎劵開獎結果

第一期特劵業於本月二十五日在北平中山公園開獎茲將頭二三獎號碼開列於下餘獎號碼俟號單到時再行公佈　餘獎號碼載於號單欲知詳細請逕向本所函索號單可也

大減價

絕好購買年禮　提倡國貨的機會
各式男女純毛衣　最新式培德領帶
以上由滬現已運到大批現貨係上海富民毛織廠及培德領帶公司出品歡迎參觀
中山路七號藝圃謹啓

樓房招租

茲有萊蕪路新五十七號新建三層樓房一所每層住室五間廚廁各一間院內平房二間並帶炭屋下廁院落房間寬大明亮上下水道電燈俱全分租全租均可有欲租者請至肥城路四十八號楊宅接洽此白

吉房招租

坐落萊陽路門牌第三號有新式住房帶有汽車間下人房電燈自來水及熱水管澡盆等設備俱全有願租者請至中山路八十一號丁歡記電話二六六號洽是商便此告

本館啓事

本館新到仿宋字體專印各式名片印刷精美收費低廉如蒙賜顧無任歡迎

出租

德縣路一號完美帶各式家俱之房屋出租租價低廉有合意者請至觀海路二十三號德國飯店詢問電話三九五七號

福興祥新添貨舖廣告

敬啓者，敝號開設芝罘路六十六號，專門包做油漆，茲爲擴充營業起見，不惜重資，特由蘇杭州，運辦紅白事所用各差，設備格外完全，例如五色花轎彩轎，燈旗鑼傘，以及白事應用物件，無不應有盡有，並且工快價廉，定期不誤主顧，恐未週知，特登報端聲明，如蒙各界賜顧不勝歡迎　注意　敝號歡迎各界駕臨參觀方知言之不謬也

本號主人謹啓
地址芝罘路四方路轉角六十六號

聲明遺失

逕啓者敝於三月廿八日失愼查有代報進口之蘭文煥船由膠海關領有四十七號旗子一支亦被焚毁除呈報膠海關聲明作廢外嗣後如有前項四十七號旗子發生概作無效特此登報聲明

匯豐和啓

浙江路青年會啓

俄國畫師基亞可夫君會描繪五彩中國大地圖表示各地風俗土產極爲周詳鮮明爲國人所重視茲在敝會設教俄文並油畫水彩畫等教法高明取費低廉每星期三課每月取費十元有志於該各項研究請速臨敝會接洽報名無任歡迎之至

財政部魯豫區統稅局佈告　第　號

爲佈告事案奉財政部稅務署令開查各出產菸區域每年均有菸葉商行及捲菸廠商並各通商口岸之菸葉行號前往購買菸葉此種廠號之組織暨負責經理人姓名住址以及每年購買菸葉數量各情形均應調查明晰俾便稽考並附發各種登記表飭即調查具報等因自應遵辦除檢同原表令行各管理所遵查並分函各菸廠商號依式填報以憑登記外合行佈告週知仰各菸葉行號及兼營菸葉業各商一體遵照辦理其未由本局函發表式者亦應來局領表填報毋得因循自誤切切此佈

局長　潘耀榮
副局長　呂孝翼

中華民國二十一年十二月　日

同仁泰千原醫院開幕廣告

▲治療科目　內科，外科，花柳病科（六〇六號，九一四號注射）
△特設　肺癆科（肋膜肺結核・炎）

新設　物療科（電療科）
腦神經系一般（神經衰弱・性器疾患其他）
神經痛各症，慢性胃腸病一般
筋肉炎，關節炎一般，皮膚病
急慢性淋病及淋毒性婦人病半身不遂

▲治療時間　自上午九時至下午九時（物療科自上午九時至下午六時　星期下午停診）出診・隨請隨到，急診・隨到隨診不分夜晝

院長　千原寬　物療科主任　平木春雄
醫員　二宮修一郎　戴志儉
▲院址　聊城路八十九號　電話　二八四九號

同仁泰千原醫院物療科啓

大幸福的男女
百補腎中靈

無論老翁老媼無兒無女少男少婦精枯經乏欲卜老蚌生珠螽斯衍慶請服是藥定獲弄璋之喜以免伯道之悲

百補腎中靈處方修配適合吾華人體質以致服者所得補力依次而見文雖千萬難盡述之即後列十二欵則其補力大概也

第一功　開胃　第二功　潤腸　第三功　通經
第四功　消疾　第五功　理氣　第六功　旺血
第七功　生精　第八功　保腎　第九功　滋陰
第十功　建陽　第十一功　益虛　第十二功　安腦

以上補力先後實現服之愈久得益愈大試服數天即見奇效耐心久服却病益壽

新到貴埠推廣營業世界唯一補品歡迎各界試服起見特別大犧牲十五天贈送二千份期至本月一日起十五日止以答惠顧之雅意過期實售不送務望購者從速時期無幾幸勿交臂失之也

經售處（本埠）
四方路 漢美藥房
中山路 大中華藥房
中山路 天合錢莊
李村路 神州藥房
河南路 中華錢莊
海泊路 萬年春
濰縣路 香山堂
金鄉路 廣順和
天津路 和合棧
益都路 愼泰誠
雲南路 豐泰成
雲南路 義記
東鎮 萬寶銀樓
國貨商場 振華商店
威海路 裕祥齋
四方 同聚隆
滄口 源豐泰
滄口 裕康號
遼寧 烟台 新華藥房

價每盒大洋一元二角 每打大洋十二元

▲青島總經理▼ 九能公司

得中特獎五萬元
鳴謝萬國儲蓄會

敬啓者竊以敝人經營窰廠藉謀蠅頭微利深慮老來拮据常思聊事儲蓄惟乏門徑徒喚奈何嗣聞　貴會辦理有獎儲蓄爲平民別開生財之大道設備無限奬額俾儲戶得達致富之捷徑翹瞻　鴻圖願附驥尾當於西歷一九二四年一月份加入　貴會全會一份月儲十二元迄今九年永無間斷本擬集腋成裘以備急需初未計及得獎也詎意本年十二月份開標余竟得中第一特獎電訊傳來當於十九日趨領渥蒙貴經理優待入微立予如數發給獎金洋五萬元并照章發還之會本毫無折扣足證貴會信用卓著洵不欺人此固余個人之徼倖然亦　貴會開獎至公無私所致受惠之餘無以爲報除肅函鳴謝外特登報端以資證實而廣介紹尙希　各界同志其以敝人爲鑒從速加入該會以便同享此輕而易舉之幸福也可此致

青島萬國儲蓄總分會台鑒

濟南緯六路陶富村義和東窰廠　第四零八七〇號　積玉堂謹啓

韋廉士醫生紅色補丸與嬰孩自已藥片能使黑雲頓現銀光

疾病悲慘如黑雲籠罩之家庭賴韋廉士醫生紅色補丸及嬰孩自已藥片而得再見康健快樂之光明者其數實不知凡幾因此紅色補丸有治成人疾病之功而嬰孩自已藥片爲小孩之良藥凡因血薄氣衰所致疾病服用韋廉士醫生紅色補丸其病即失蓋此丸能生濃厚新血以補血液之不足無論何藥不能如韋廉士醫生紅色補丸之療病迅速奏效而且永不復發韋廉士醫生紅色補丸專治體力虛微神經衰弱眠睡不安未老先衰陽萎無力頭目暈眩背部疼痛肌肉瘦削胃口不開消化不良胸部萎弱面容蒼白婦科隱疾瘋溼骨痛腰痛不支臂尻酸痛凡患以上諸症者試服韋廉士醫生紅色補丸無有不立見功效也

嬰孩自已藥片乃是初生嬰兒至八齡孩童康健之保障此藥片味美能除小孩不能長大之病源專治小孩食積便閉腹漲驚風腹痛腹瀉嘔吐發熱傷風蛔蟲諸病減除出牙時各種痛苦使小孩安睡藥質純良不含任何麻醉有損之藥料

此保定府家庭感激韋廉士醫生紅色補丸及嬰孩自已藥片

河北保定城內永興成西服店經理李岐山君亦是由韋廉士醫生紅色補丸及嬰孩自已藥片使其家庭安康之一也其來函云「鄙人因經營業務勞神逾限以致氣血兩虧精神萎頓肢體軟弱面黃肌瘦不思飲食終日惛惛夜寢不安迷夢通宵曾服各種補血養心劑均無效果後有友人勸服韋廉士大醫生紅色補丸數日之後即覺食量大增夜睡安寗此後則體力逐漸充足精神矍鑠實天賜之良藥也賤內患血虧症經期不准飲食無多週身無力腰痛背酸痛倦不堪鄙人因自身經驗亦投以韋廉士紅色補丸立見其胃口轉佳面色漸紅身體康强經期亦准操理家務毫無怠意小女振坤在三四歲之時患發熱抽筋瀉肚等症服用嬰孩自已藥片諸症悉除以後遇有不適之時鄙人投以是片莫不奏效平時服之可免疾病現在體强有力鄙人全家均賴貴局神藥告愈不勝感激之至特修寸箋並相片一頁聊表謝意」

韋廉士醫生紅色補丸乃是天下馳名補血健腦聖藥每瓶一元五角六瓶八元中國境內郵費不取嬰孩自已藥片係爲小兒特製之腸胃專藥每瓶七角六瓶三元五角郵費在內各藥房均有出售或向上海江西路四五一號韋廉士醫生藥局購備亦可

律師李秉善承辦

民刑訴訟及非訟事件
登記過戶及商標註冊
撰擬文件及證明契約

接洽時間　上午八時至十二時　下午五時至九時

事務所　台東五路拐角　和興路四三號

克力登染色布

晒曝洗滌永不退色
各種衣服均極相宜

經售處　合和棧布店及各大商店均有另售

青島英商卜內門洋碱有限公司啟

青島近年來蒸蒸日上愈漸興旺在數年內殆有成爲中國主要港口之可能惟有一事甚足驚奇即在青雖有極寬大之道路煌輝之電影院咖啡館以及其他種種娛樂之中心地但無一地能俾吾人購得價賤而優美之用過汽車在其他各大城市均有人專營販賣用過之汽車例如在上海之好耳司勃扎耳(Horse Bazzar)公司即其一也但在青吾人欲購買一輛合意優美之用過汽車則頗感不易

敝行爲應社會之需要起見在最短期間擬設「估車部」並給與此等用過車與任何新車以同等之小心與留意此部將與新車部完全分辦並按時將此等用過車展列於陳列室內俾衆觀覽凡陳列之汽車皆經極愼密之檢驗並置放於良好安全情形之下倘諸君讚同擁護敝行將在青開闢一獨一無二之估車商場

敝行之願望乃爲供給社會上以質料最高尚而價額最低廉之用過汽車在其他各處或有更賤之汽車但保存之方法絕不如敝行之謹愼留意與技巧也

請

留意敝行之廣告並祈參觀敝行第一次所陳列之品高價廉之上等優美汽車爲荷

美商　**公懋洋行**　經理道濟牌各式坐車與載重車

總行　天津法租界二號路電話三〇一二八　三五六
分行　北平　遼寧　大連　青島　濟南　哈爾濱　太原府　長春
本行青島辦事處中山路十一號電話二四二二六

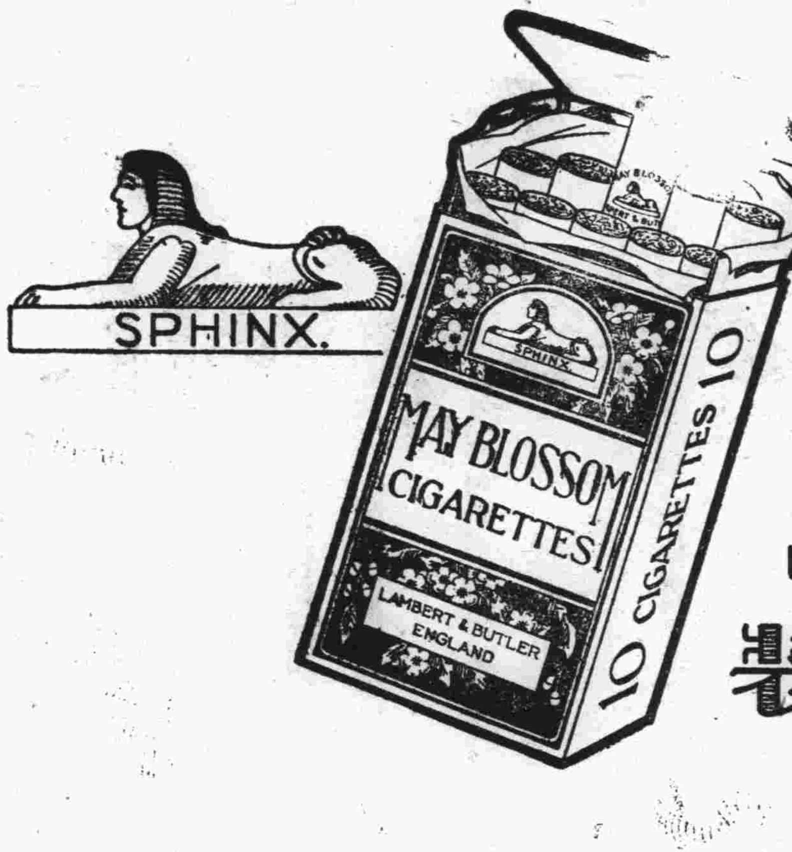

新出十枝裝

此著名高等香烟、原備有五十枝裝及二十枝裝兩種、茲承各界要求、另出十枝裝一種、各處已有出售、特此通告、、、

CNA-19

惟躬親試行
乃能知其妙

惟躬親試行。乃可使君體驗駕駛新式福特八汽缸車之樂趣。君試爲半時之駛行。其所予君之印像。必勝於萬言之敘述。其令人驚異之舒適與運用。必予君以一種不同凡響之贊許。而使君深信不疑曰。其他一切廉價車輛。固未有能如福特者也。

請即日駕駛新式福特V式八汽缸車。以體驗最靜滑最愉快而爲生平得未曾有之駛行。要知福特車輛本身。最能迎合顧客心理。請任其敘述自家歷史可也。

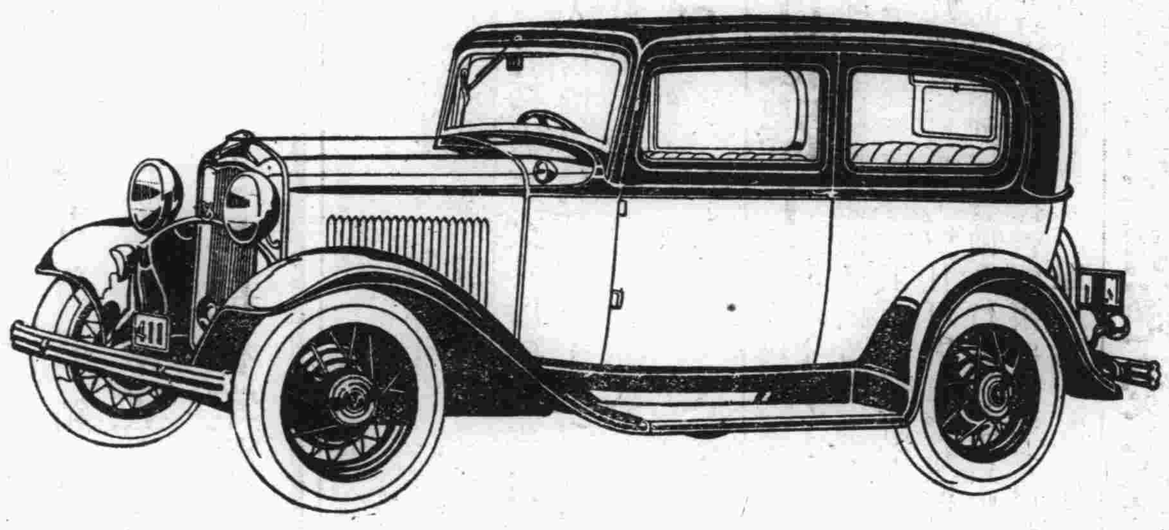

新式福特V式八汽缸二門轎車

此種價格低廉五座大轎車。用途甚廣。深受普遍之歡迎。座位寬泰舒適。其屬特等設備者亦有之。

●●●● 駕之便欲購之 ●●●●

青島經理處 **美豐洋行** (地址)中山路十一號 電話四八八二號

上海福特汽車公司啓

司各脫乳白鰵魚肝油爲強身健體之補品功能祛除百病延年益壽且男女老幼四時咸宜故普行全球均受萬衆之熱烈歡迎也

購者請認明漁夫商標

各大藥房均有出售

協蚨祥
綢緞皮貨局

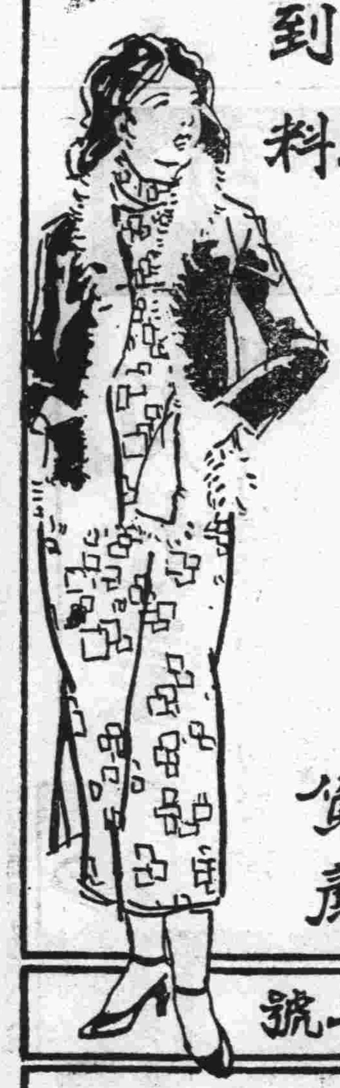

新由上海運到
各式摩登衣料

錦地綢　富華綢
落雁綢　幸福綢
雁翎綢　摩登綢

各口粗細皮貨
取價特別從廉

青島濰縣路卅二號

電話 綢緞部三二三九號
批發部四二二七號

鳴謝良醫張永濤先生

啓者鄙人幼患先天不足求學時代操心過度以致腎臟衰弱百病皆起近年各處求醫總未收效幸閱時報得悉張君學貫中西研究有素頗有發明鄙人特請張君診治注射強心補血針四打迄今百病皆去精神恢復樂處重生身感再造因此登報鳴謝以便各界男女同胞有患疾病者逕往問診早脫苦海同享康健幸福張君由國民政府衛生部註册醫科大學畢業全國醫學研究會會員歷充院長二十餘載研究內外產婦小兒花柳咽喉眼鼻皮膚解剖等科二十餘年內外各科均能限日痊愈男子生殖器女子月經白帶子宮病等更爲專門現寓青島天津路元善里二十號二層樓上上午八點至下午四點在寓候診逾時出診凡遇急症隨請隨到診金門診一元出診二元路費另議車資另給

山東大學 黃文彬敬謝

介紹兒科名醫

侯君治生爲蓬萊望族幼受先人之秘傳專以推拿秘術醫治小兒諸病施術穩妥較之服藥針灸安全萬倍不使患病小兒有絲毫痛苦歷年以來曾懸壺於福山煙台各地醫活小兒無算甚受當地人之讚許今侯君因事路經青埠經同人等再三挽留始允在青施術開診爲此方嬰兒所造福特設治生兒科醫社於江寧路「河北路中市」十九號永德成寓內專治小兒虛實寒熱驚瘋痰喘一切急難各症實有起死回生之驚人奇術同人等以與侯君相處多年知之有素決不敢有半點爲君吹噓誇張故願爲小兒有病者所介紹

介紹人 王律臣 梁子歧 鮑庚之 姜景雲 董秀千 陳厚甫 張宜二 徐錫三 李仁 馬惠卿 黃景漢 于明齋 朱靜山 曲濂溪

大陸銀行

辦理 各項存款放款 國內外各埠匯兌

代理 收付各種款項 買賣生金銀及證券

青島分行 河南路十六號 電話 營業室三五五一 經理室三八九二

中魯銀行儲蓄部

財政部註冊 實業部登記

本市唯一無二兼辦儲蓄之市產銀行

全體董事監察人暨總經理負無限責任

本市新聞

沈市長定今晨返青
昨晨偕韓主席同車抵濟

市長沈鴻烈日前去濟偕韓主席同車赴牟謁張。有所報告。原擬轉道赴威海長山島等處視察。昨晨（卅日）據市府周代祕書長語記者。謂沈市長已於廿九日午後四時離平。仍偕韓主席於今晨抵濟。定今晚乘二次車明晨（即今晨）可返青。周氏復謂新年市府所屬各機關遵照行政院規定。休假三日。不舉行慶祝儀式云云。（青島）

又訊。交通消息。昨晚沈市長原擬乘二次車返青。嗣以有事未能趕及。遂于十一時特開專車。約于今早八時左右即可抵青云。

學聯救濟東北同胞 募捐遊藝會之成績
淨餘三千七百零九元餘 已呈教局轉送市府滙寄

本市學生聯合救濟東北被難同胞募捐遊藝會。于前月廿八廿九兩日。租定新舞台舉行。表演精妙。觀衆贊賞。因之劵資收入。大有可觀。聞該會已於日前結算清楚，共收入四千零卅四元六角。支出三百二十五元五角二分，兩抵淨存三千七百零九元零八分。業已如數繳呈教育局。請轉繳市府。代爲滙寄。以資救濟云。

教局昨召開 鄉區小學校長六次會議
△在民衆教育館舉行 △議決案件共計五項

教育局於昨日（三十日）下午二時。在民衆教育館舉行第六次鄉區小學校長會議。計到校長七十餘人。教育局職員八人。由雷局長主席。行禮如儀。首由主席報告各校應行辦理事項。並印發該局最近規定之提高學績方案。及二十二年全年學校視導事項與標準。由主席及第二科吳科長詳爲詮釋。請各校自下期起。切實推行。嗣即進行討論。議決案件如下。一，高級小學園藝課程宜選授合宜於本市實際情形之教材。以期實用案，議決。照案通過。二，未建新式校舍之村莊。宜從速組織建築校舍籌備委員會。以專責成案。議決照修正案通過。三。教請教育專家講演鄉村教育以增廣學識案。議決。照案通過。四，鄉村完全小學亟應開設學校園案。議決。照修正案通過。五。鄉村小學中級組與高級組學生。應作日記案。議決。照修正案通過。繼復討論履歷新年督促學生上學事宜。至五時始行散會。

市中師生 赴各校參觀
教職員到各中學 學生全浮山小學

市立中學爲改進教學方法鍛鍊學生身體起見。於前（二十九）日上午八時齊集第二院前坪。由該校長分員生爲兩組。出校分途工作，教職員三十一人爲一組。由校長共同赴市立女中。私立禮賢兩中學參觀各科教員教學方法。藉收觀摩攻錯之益，學生三百數十人爲一組。有軍事教官教員率領同赴野外旅行。在浮山所集合。即到浮山所小學校參觀。並借該校午餐。後復整隊赴村外演練野操。下午五時一律回校。

膠路黨部 —元旦舉行— 民國成立紀念會
△不作大規模慶祝

膠濟鐵路特別黨部。於明日上午九時。在該黨部大禮堂。舉行中華民國成立二十二年紀念大會。惟在國難期間。擬不舉行大規模之慶祝。聞事前業己分函膠路各机關。屆時推派代表參加。並製就宣傳品若干種。以備臨時分發。

吳家村園屋 發現自縊男子
法院檢驗後 由警所抬埋

市外吳家村門牌二六四號。住戶呂文聚務農爲業。住該村三五五號有園屋三間。未設門戶。亦無人居住。昨日上午發現在屋內有一男子約三十餘歲。身着青綿袍。類似商人。但無人知其姓名。當即報告警所。轉電地方法院檢察處前往檢驗。驗明委係自縊身死。已有警所僱人抬埋云。 振

冬季足球賽 禮賢甲乙兩隊今日會戰

本市冬季足球賽。今日（三十一日）午後只有中級一場。爲禮賢甲對禮賢乙。裁判超化程。地點仍在馬場。

市立男女兩中校 教職員前日作籃球友誼賽

又訊。本市體育。自體育協進會成立後。已有顯著發展之趨勢。加以體協諸委員發起組織足籃球隊。各界對之頗感興趣。尤以各校教職員均急起作運動場上之活動。前（廿九）日午後四時市立男中與女中兩校教職員在女中球場作籃球友誼比賽。記者被邀前往觀戰。至時雙方隊員均已大部到齊。女中韓校長偕山大教授高梓女士及女中同學。均在場參觀。席均女士任裁判。開賽前。女中某君卸去外衣。露出綠色戰袍。鮮艷奪目。引得全場女同學笑不可仰。雙方接觸後。市中譚奚兩員將。大肆活動。女中王甯華西裝革履。文質彬彬。其他梁孟橋。萬（寄吾、王耀庭諸人。亦有招架不住之勢。惟高俊乾不肯示弱。勇氣勃勃。大有高老爺坐在牧虎關之威風。後半時市中隊復加入健將顧綬卿。女中隊益感不支。結果爲二十一比八。市中獲勝， 青島

膠路四方機廠 放年假五日
△備專車一列 △送工人返里

膠路四方機廠。自昨［三十］日起。放年假五日，廠方爲使工人返里便利起見，特備就專車一列。停於四方車站。定於今（三十一）日西開。任工人乘坐返里云。 捷聞

魯建廳派員來青 購置大批電話線
△共一萬三千餘磅

山東建設廳前（廾九）日派員來青購置大批電話銅綫。共計一萬三千二百磅。請膠路局核減運濟車價。聞路局已電飭青島站。按照原運價七五收費云（地利）

駐青德領事 宛克已返青
乘澤生輪船來

駐青德國領事宛克。前因公回國。現已公畢。昨由滬搭澤生輪船返青。該領館館員皆至碼頭歡迎。該領事下船後。即與夫人公子等乘汽車赴領館休息云。 英

由東北來青 還鄉之農人絡繹途中
▲膠路西上車供不應求 ▲小港出口輪船亦擁擠

山東各縣旅東北之農民紛紛過青返里之情形。已略誌前報。近日來因由大連來青船隻甚多。載來上述農人爲數不鮮。二十八九兩日西上之膠路客車。無一次不異常擁擠。車站雖臨時加掛車輛。但仍屬供不應求。是以每次車均有剩餘之客，行路者見於上車之難，每於賣票前二三小時。即負行囊扶老攜幼至車站排成行列。等候買票。二十九日晚一次車開行前。自七時餘買票者即由票房排至費縣路鐵路煤廠前面。各負包裹或抱小兒。立於冰地。幼者號寒。老者長歎。厥狀堪憐。及至開車時。仍未能全數容納。遲至昨（卅日）早五次車始完全登車西去。予小港碼頭方面。二十九日晚出口之輪船。亦無一艘不感乘客擁擠之困云。 捷聞

救濟院施棉衣
△救濟貧民

本市救濟院。前以隆冬嚴寒。貧苦無衣之人。凍餒堪虞。特製就大宗棉衣。而施救濟。並派專員先赴貧民住地詳查人數。以免發放時疎漏。日前特假第一。第三。第四公安分局。分區施放。一般貧民踴躍往取。莫不喜形於色云（雲）

宋瑞年詐財
張曰灝指控 警所送法院訊辦

昨日上午有高密縣人張曰灝。扭同宋瑞年到公安四分局一分所報告。謂伊於日前由原籍來青。於本月二十四日午後二時餘。由小鮑島赴東鎮。中途遇見素識之同鄉宋瑞年。宋即約伊至淄川路一日本人家喝水。宋旋外出。返回時後隨一人。聲言你們是購買海洛英嗎。此時宋瑞年即跑出。該人即搜查伊身上。將所帶大洋一百元搜去。顯係宋某結夥詐騙。今日在威海路遇見宋瑞年。即扭其來所控告等語。經警所訊問，宋瑞年堅不承認。已送法院核辦云（錫）

中華書局附設廉價部

本局茲將稍受水漬及略有污殘之各種書籍文具廉價出售自一折至七折不等並有唱機唱片等亦皆加入售價更爲低廉自十二月一日起至十二月底止大廉價一個月各貨逐日更換陸續添列倘希各界惠臨選購是幸

地址青島即墨路三十五號 電話三五六五號

小兒育應散
是兒科病的救星
價目 每包內二付 現大洋四角

婦女幸福湯
是婦女病特効藥
價目 每盒七日服用 現大洋二元

●青島分銷處●
中山路 長春堂藥房
山西路 長春堂藥房

金眞補腎丸

四季宜服 全眞補腎丸空前絕後大犧牲 五千年難遇之良機

敝分行十週大紀念減價期已滿敝房擴充營業歡迎主顧起見續到全眞補腎丸二千份以答惠顧諸君之雅意

全眞補腎丸 持此券購服 照定價七扣 優待券

主治 無論老翁老媪 欲卜老蚌生珠之喜 無兒無女 螽斯衍慶 而免伯道之悲 少男少婦 精枯經乏 請服是藥 定獲弄璋 總行四川益華大藥房監製

定價每盒一元每打拾元（外埠函購費加一）

山東全省總分銷處烟台益華大藥房謹啓
各大省埠洋廣雜貨店藥房均有代售

神州大藥房總經理
▲經售處青島▼
河南路 中華錢莊
天津路支店 神州藥房
北平路 膠東藥房
海關路 永源公
天津路 合和棧
滄口 洪祥號
台東鎮 德勝祥
李村 全盛號

青島老亞美磅秤機器工廠預告

敬啓者本工廠 金鐘牌號市斤台秤（即俗名磅秤）銀櫃各機器等 業在各埠發行十有餘年信用昭著行銷廣遠 復又特派工師赴英德各大工廠考察研究特別改良發明最新式磅秤堅固靈准與從前製造及他家劣貨不同 且可與英德抗衡茲應度量衡檢驗所招徠各顧主函催在青市設立分廠 刻已籌備進行 茲覓定單縣路四號樓房及地基設立工廠一俟組織完竣 先行交易容後擇吉開張再行通告以應時勢要需而副賜顧諸公厚望務希注意特此預告

單縣路四號

可樂麥乳精
COLOGEN
◀商標▶
男女老幼 均甚適宜

可樂麥乳精係以麥芽鷄蛋及牛乳加柯柯調味而成之滋養品以最新而最合衛生之方法合製具精細而富於消化之力製作手續均取低温故通常滋養品中易於損壞之貴重成分得以保存 此物爲青年及老年之高妙飲料而於用心用力血虧病內臟症小孩心身萎縮症及乳婦等爲特效苟足下如覺有力量消失神經衰弱者請飲可樂麥乳精此物能鼓勵身體作用恢復生活本能並阻止身體孱弱謂予不信請嘗試之

用法 每次取可樂麥乳精一二茶匙用開水冲服加糖及牛奶與否則可隨意用以代茶兼能止渴生津

注意 本品入水即化不宜烹煑因其含有澱粉發酵素及來豈丁二質煑後必致減少其効用也

青島經售者
中山路 大中華藥房 凌基藥房 祥泰號
中山路 共和大藥房 金星大藥房 華振氏藥房

新到 歲口大馬哈鹹魚 批發

泉山衛生汽水 俄國特等肥皂 眞正西藏紅花

本號經理歲口出產之大馬哈鹹魚及俄國特等肥皂 泉山衛生汽水眞正西藏紅花包銷山東全省其物質美滿久已馳名爲推廣銷路計價値決定格外從廉倘蒙賜顧當知言非虛謬也

山東全省總經理青島裕興祥謹啓
河南路五十七號電話五一五九

律師盛家艮受任郜占元法律顧問通告

本律師茲受任郜占元君法律顧問嗣後如有侵害郜君身體健康名譽財產及其他應享一切法益者本律師當盡依法保護之責特此通告

事務所中山路南頭一六六號

律師盛家艮代表侯招卽湘妃啓事

茲據當事人侯招卽湘妃聲稱前因不願在平康三里金玉班于文卿處爲娼要求脫離關係任憑個人自由業經雙方協議兩相情願除立契約由貴律師證明各執一紙爲據外請再代表登報聲明等情前來合行啓事如右

事務所中山路南頭一六六號

光明法律事務所啓事

青埠華洋雜居法律行爲日見繁多本律師等爲便利當事人起見擇就中山路高德門洋行樓上適中地點聯合組織法律事務所承辦華洋訴訟民刑案件以及過戶登記商標註册證明契約繙譯文件各事宜內分兩部

法律部 李漢 李秉善
繙譯部 宋春舫

事務所 中山路一百六十八號 電話四二六二又四三三二號

VERAMON
Schering

凡拉蒙

凡拉蒙乃治療一切疼痛最合理想之製劑奏效神速而無流弊全世界著名醫師莫不異口同聲讚揚其功力之優越凡患頭痛牙痛月經痛等症者務必親自嘗試之

德國柏林先靈開爾邦製藥廠
駐華總經理 上海圓明園路十九號 先靈洋行
青島分經理 大成洋行

此双魚商標保證藥品良好

本市新聞二

市府舉行一七六次市政會議

—議決案件共四項—

市政府于二十九日上午九時舉行第一七六次市政會議・出席周家彥・楊津生・儲鎮・郭秉龢[徐森代]・余晉龢・邢契莘・雷法章・李毓蕨・列席王錫昌・蔣丙然・葛敬應・主席周家彥[代]・紀錄萬文藻・彭望道・如儀開會・討論事項・第一案・市長交議・據地方自治籌辦委員會呈爲本市自治區域已奉定爲十二區・比照從前假定區數計增三區・擬請於前定區公所經臨概算數外・追加三區經臨各費・祈鑒核照准案・議決・照案通過・所請追加經常費二千六百八十二元及臨時費一千五百六十元・均由財政局暫墊・第二案・市長交議・據公安社會兩局會呈青島市管理鄉區墓葬暫行規則草案案・議決・照案通過・第三條・市長交議・據財政局提議清理本市鄉區民有土地・更換舊契・編造新册・並擬具青島市清理鄉區民有土地簡則草案・請公決案・議決・照修正案修正通過・第四條・市長交議・據教育局呈請添置黃台路小學校各項物品費・擬在該校八月份經費節餘內動支案・議決・照案通過・

膠路委員 陳延文昨晚去濟

▲攜眷屬同行

膠路委員陳延文・昨(三十日)晚十時攜其眷屬・附同乘八〇〇一號包車・附掛一次車之後西上去濟南云・(地利)

掖縣人管發祥 服鴉片自盡

▲吞食既多歷時又久
▲雖經醫院救治無效

河北路七三號裕東泰膠計管九霄掖縣人・其弟管谿霄・於本月二十五日由煙台來青・與乃兄同住裕東泰宿舍・曾請其兄湊欵・伊定昨(三十)晨返里・及至昨日拂曉管九霄因不見其弟・即至車站查找未遇・旋即回櫃・由宿舍舖底尋獲其弟・見其面色青紫・且不能言語・知必有異・立即報告該管警察所・並將其弟送至強初醫院・經該院診察・認爲係吞服鴉片太多・且歷時已久・不易救治・雖飲以藥品・施以手術・終未見效・延至八時餘卽行氣絕身死・至其自盡之原因・容訪續誌云・(甲)

膠縣幼童 臧山迷路

△現年十二歲
△暫居公安局

臧山現年十二歲・係膠縣南鄉臧家屯人・日前隨同其兄臧慶堂來青・下車之時・因人多擁擠・將其拋下・以致迷路・經公安第一分局救護・送由公安局派警帶同各處尋找其兄・至今仍無下落・聞已函請膠縣政府・傳喚其家屬來青認領云・

無法投遞郵件

收件人姓名如下

韓崐信　王士達　韓國祥　華一氏　牛香坡　宗傳村
賈潤峯　徐萬棋　姚家琦　金笑凡　楊恩厚　阜豐號
同聚祥　于錫恆　黃守芳　呂寶珍　和信昌　東昇達
單汝芹　王立勳　叢德滋　周雪亭　德昶和　許星一
梁作新　成鏡清　楊恩厚　張法氏　正和祥　實業處
恒興隆　辛政綱　宋保吉　華昌泰　徐懋勳　廣生泰
徐盛東　任增恩　關耀宗　倪主任　顏德慶　益豐店
孫介通　杜文三　王治安　福康煙　華昌泰　孫長江
隋振昌　孫惠勝　姜可訓　益東　王振東　福盛恆
張新亭　趙碩年　趙法麟　任同貴　金銘三　丁怡亭
同仁義　李文化　李鳳福　關世傑　通發棧　王浥唐
賈殿陞　通和號　金德五　王鳳廷　姜希　葉紅漁
張紀顏　李榮晁　曹恩良　呂貴臣　宋文保　李光宜
白立亭　許明華　王占仁　郝憲周　李京祥　邵希平
畢英懷　孫見堂　譚鳳德　史延壽　韓崇聖　徐世傑
吳友臯　袁洪　長順源　長盛源　趙二明　永和福
和豐裕　鄭小琴　王鴻福　宋濟仁　統和　益生福
宜興　元昌和　協泰誠　同聚祥　福成夫　王伯才
李學仁　顧勳禮　協順祥　梅雋之　瓦屋莊小學
萬門張氏　救國分會　治成貿方　東華煤廠　利順煤廠
其家館子　山東貿易商店　中國青島報　華昇麵公司
敬德女子中學　省立女子職業學校　岡本商會

公安局招領

發現地方	發現時期 月	日	物品名目	數量
公安局前門	十二	十六	鈔票	五元
江蘇路	同	十七	自行車	一輛
泰山路	同	十八	大米	七小包
臨淄路	同	同	磁罐	一個
六分局石橋	同	十四	旱烟嘴	一個
小東山溝	同	十六	黃黑色牧牛	一隻
大水清溝	同	同	地瓜乾	二十八斤
金鄉路	同	同	破皮夾	一個
同	十二	同	收條	一紙
鄒平路		二十	鐵條	十九根
大學路			白絨襪	一雙
仙家寨		十六	木板	兩塊
堂邑路		廿一	毛線帽	一頂

青島市農林事務所通告 第一九號

爲通告事查本所招標承辦修整本市太平山東麓等處林相一案茲改訂於二十二年一月二十日下午二時在中山公園本所重行開標凡有願承辦者可自即日起至十九日止來所依法投標除呈請市政府屆期派員監視開標外特此通告

中華民國二十一年十二月二十四日

由哈爾濱來青 教授跳舞專門家

本校專門教授男女跳舞舞術精良富有經驗欲學狐步舞)(華爾登氏舞孛魯氏舞探戈舞却爾斯登舞及單步舞雙人舞均用最新穎法教授能使學者滿意有志向學者請至湖南路四十五號樓上便是早十點至十二點下午四點至十點

新舞臺(青島)

十二月廿七日開演

王璧人 小桂芳 賀后罵殿
銀豔芳 云金蘭 小翠茹 天女散花
王鴻福 段寶義 李俊臣 董盛奎 尚貴寶 月下追韓信
蓋春來 章閣亭 張來奎 郝德林 周麟童 反潼關
花豔雲 秦艷秋 王璧人 許品軒 小桂芳 女俠客

裕東煤號專售

淄博章潍上等焦煤
批發零售價目克己
如蒙賜顧請呼電話
四三一四 本主人啓
小港沿二十五號

成文堂筆記書局

▲贈送日曆▼

敬啓者敝號爲酬謝顧主起見自本月廿一日起至卅日止凡購物價滿一元者贈送廿二年日曆一個特此謹佈

總局天津路 分局高密路 電話四〇六八 四七一五

穿洋服制服的注意

洋服制服現在是穿的很多了但工價太貴未免太不經濟本店特開小抱島臨淄路六號專做洋服制服男女大衣並翻縫拆洗工精價廉以圖普及茲値創辦伊始再特別減價一個月如蒙惠顧請通知五一三七電話卽派人親去量裁或移玉本店清工帶料均隨意使本店有房東及連環舖保決無錯誤

青義和洋服店謹啓

▷可樂地咖啡店廣告◁

地址匯泉路四號 電話四七三六號

敬啓者，敝店自開辦以來，已歷七載，深蒙各界諸君惠顧，曷勝感謝之至，敝店特爲便利顧主起見，茲於今春，將房屋重新建築，改爲二層大樓，業已竣工，自七月二日，照常營業，上下房間，非常寬大，空氣暢通，所有一切，俱勝向昔，且配成各種音樂，以助興趣，並由北地，新請來之廚師，技藝非常精妙，無論何種點心飯食，及歐美大菜，無不精美，適口・啤酒汽水，各種洋酒等等，應有俱備，爲早餐，午餐，晚餐，價目仍照舊章，若諸君請客定席，則價目更格外克己，請各界諸君駕臨一試，始知言之不謬也，可樂地咖啡店謹啓

籌欵賑災

逕啓者鄙人藏有戴醇士山水條山翁方綱劉石菴直筆條山各一張現因籌戰區賑欵起見亟欲將該書畫減價出售以資捐助如有願購者請駕臨卽墨路人和油坊與紀華堂君接洽或與時報館徐敬圃先生接洽可也

本人啓

遺失聲明

本船於本年十一月三十日由石島開放乳山中途遇匪財物被刼在膠海分關所領之往來掛號簿亦與財物俱失除向膠海分關聲明遺失請求補發外特此登報聲明作廢

膠海分關所發船牌七十九號 四合順謹啓

鳴謝惠東醫院張執符仲航兩大醫士

逕啓者內子突患肝厥幾頻危殆闔家咸謂不可救治嗣經延請天津路惠東醫院 張執符仲航兩大醫士急救注射細心調護幸慶再生兩大醫士醫術精通經驗宏富而不辭勞粹尤屬難能鄙感激之餘用特登報鳴謝

涂鳳岡謹啓

招租

本市肥城路五十四號(現民生醫院住址)樓房六間出租有欲租者請駕至本樓吉昌商行接洽可也

民生醫院遷移廣告

本院於民國二十二年一月二日遷至德縣路十二號(新新池東鄰)

本報增設平度分館啓事

啓者茲派王成久君爲本報平度分館經理凡平度各界訂閱本報及惠登廣告者請逕與王君接洽可也

金城銀行

▲資本總額壹千萬元
▲實收資本七百萬元
▲公積二百六十萬元

業務要目

營業部　定期存欵活期存欵往來存欵通知存欵押匯及其他一切事務
儲蓄部　專營整存零付零存整付整存整付特種定存活存等儲蓄事務營業獨立會計公開利息優厚責任無限
匯兌部　國內各地均有通匯地點手續簡便匯遞迅速

總行　天津英租界中街
分行　北平 上海 漢口 大連 哈爾濱 南京 鄭州 蘇州 武昌 石家莊
青行　天津路元善里口
電話　經理室五一八〇 營業室三七三八
有線無線電報掛號均有 中文七〇〇七 洋文Kinchen
儲蓄章程函索卽寄

明華商業儲蓄銀行

爲君服務便利安全

本行分設青島十有餘年首辦儲蓄繼創信託本互助之精神作社會之事業茲將營業要目摘錄於左倘蒙惠顧竭誠歡迎訂有詳章承索卽奉

行址中山路　電話五一四七 五一四八

商業部
各種存款
各種放欵
各地匯兌
貨物押匯

儲蓄部
活期儲蓄存欵
整存整付儲蓄
零存整付儲蓄

信託部
出保管鋼箱
代辦房產過戶
代收房地租金
代理房產買賣

交通銀行儲蓄部廣告

本行呈奉國府財政部核准另撥資本伍十萬元特設專部辦理儲蓄業務輔助民衆投資發展社會經濟現本埠冠縣路儲蓄支部及東鎭威海路儲蓄支部亦已先後開辦所有各項定期活期儲蓄存欵利率力謀優厚手續務求簡捷會計獨立保障穩固如承惠顧無任歡迎　備有詳章　承索卽奉

地址　冠縣路九十三號　中山路三十四號　東鎭威海路二十七號
電話　五〇一一至五〇一四　五〇一一至五〇一四　五〇一五

臨別紀念之中生力軍 宗旨不要錢要貨了

▲舉行臨別紀念大減價▼
▲期滿決不多延遲一天▼

注意 存青各貨照原價一律九扣十天

▲逃難來此處脫貨求財▼
▲各貨共存一百十餘件▼
▲過此良機再想可是難▼
▲買好皮袍價錢最低廉▼

(皮貨名目) 真正紅狐順腿・紅狐倒順腿・西大狐腿・真玄狐腿・西大狐胴・青狐胴(男女)
大狐肷・猞狸肷・猞狸腿・紅狐脊・大狐脊・灘羊褂子・灘羊男女袍(袍甬)

受友人委託收買海龍水獺舊式帽沿袖頭馬褂大褂出價公道

真正狐腿男袍甬原價三十元扣實二十七元

接洽處 青島天津路東華旅社十六號 馬澤峯 電話二九四六號

青島東萊銀行開幕廣告

青島市銀行業同業公會會員銀行

茲定於二十二年一月四日開幕恭請各界光臨指導

律師牟紹周受任青島東萊銀行常年法律顧問通告

茲受任東萊銀行常年法律顧問該行營業信譽及一切法益本律師依法保障之責特此通告

本律師事務所觀海二路二十五號　電話四一〇八號

丟失聲明

鄙人一時不愼將自有脚踏車上帶車牌一千五百二十六號一併遺失除呈請公安局作廢外特再聲明

牟霞方啓

丟失聲明作廢

啓者敝人自用之脚踏車一輛忽於日前被人竊去該車領有公安局牌照號數爲一千一百九十三號因此登報聲明作廢

錦州路六十四號毛光訓啓

花柳病能弱種絕嗣

董書田

花柳一症　各國注意　惟我中國　以爲兒戲　問題重大　從長計議　我們同胞
四萬萬餘　花患柳者　十分之一　這種病症　與別大異　不但傷身　且染妻室
妻子受害　不能生育　中華民國　二十年立　國家所損　國民兄弟　民強國立
民病國替　人民有害　國大關係　東中病夫　辱罵甚矣　原是登症　又被名譽
身體憶惱　困苦之極　親戚難見　朋友難提　輕者不治　重者難醫　遺害三世
悔之晚矣　我勸同胞　人人注意　患此病者　必要請醫　腐敗治法　實不爲奇
庸醫殺人　巧網漁利　慣用頂藥　暗把人欺　水銀輕粉　分量更刺　用下此藥
以求速愈　雖然見效　無非緩期　不論良心　那管天理　由輕治重　害人無此
再若犯者　可丁不的　傷損五官　被爛喉鼻　骨節疼痛　轉致難移　這種毒藥
精蟲受敵　生活一世　斷絕兒女　十有八九　陽萎不舉　勿此光景　絕嗣少去
染上此病　誰把你管　卽得此病　莫投庸醫
費錢小事　性命關係　仔細參詳　令人可惱
本醫見此　用心注意　破下工夫　參考太西
十有餘載　今回本縣　花柳醫社　四年成立
開設青島　青島路五　坐南朝北　神區爲記
花柳專科　不治別的　精益求精　審益加審
細有此病　急速來醫　魚口便毒　白濁淋濁
楊梅疳瘡　升天蒸地　特別良方　卽把下去
藥到病除　不易再犯　普救同胞　熱心對於

國苦艱難　一概施治　貧民人等　不取文分　非是金錢　那等目的　普惠人民　注重名譽　減取藥費　吾心所欲　介紹同胞　來把病去

本醫對於花柳一科研究素有心得　治療手術　必系不同　玆以最安全最妙方法　於最短時期調治斷根　永保不發　玆爲撲滅梅毒起見　近由德國新到藥劑【老六〇六】卽一千二百零六藥針　藥性和平　對於花柳中各種新老梅毒　一經注射　無不立見功效　同用之最爲舒服　毫無痛苦　如有深染梅毒　曾注射【六〇六】【九一四】數針不愈者　請速到本社就醫　本醫生驗血之後　施用藥劑　奏奇效　永不再犯　本醫素抱優待患者注意　速將注射費減價三星期　患花柳病者　特來注射　莫失大好會也

青島黃島路花柳醫社醫生董書田謹啓

青島强初醫院廣告

敬啓者敝院開幕以來對於醫療器械之設備病室之清潔看護之訓練無時不力求完善以謀患者之便利近復添置X光線人工太陽燈透熱電機及其他電療器具應有盡有更用新法戒除鴉片嗎啡等癮限期出院毫無痛苦歡迎各機關工廠商號訂立長年合同減價收費茲將診療科目等項列後

▲治療科目▼　外科　內科　皮膚花柳科　眼科　耳鼻咽喉科　婦科　產科　小兒科

▲診療時間▼　每日上午八時至十二時　下午二時至六時　星期日下午停診　急症不在此限隨請隨到

▲收費簡章▼　病室共分四等　每日由二元五角至八元　服藥飯食在內　出診市內五元　市外酌加　夜間加倍　掛號費初診一元　復診免收

院長　薛健　院址　湖北路二十八號

醫師　魏成志

藥劑師　牟介信　電話　三六六〇　五〇〇四號

壽康醫院廣告

敬啓者敝院病室清潔看護週到甚宜患者之療養擅治白喉喉痧猩紅熱等症特約產科專門女醫師担任收生並用新法戒除鴉片馬非等癮毫無痛苦無論住院與否均可限期除根治療科目時間及價目列後

（治療科目）　外科　內科　皮膚花柳科　耳鼻咽喉科　眼科　產婦科　小兒科

（診療時間）　每日上午八時至十二時　下午二時至六時　星期日及例假下午停診　急症不在此限　隨請隨到

（診療價目）　住院門診及藥費取價均廉出診市內五元市外及夜間酌加掛號費免收

院長　丁介眉　院址　湖北路東首四十號

副院長　劉菊村

特約產科女醫師　王子靜　電話　五二三二號

青島中久醫院廣告

△治療科目▽　內科小兒科外科產婦科皮膚花柳科眼科耳鼻咽喉科

△診病時間▽　隨到隨診

（預防猩紅熱）

△新法戒煙專科▽　鴉片海洛英等癮戒除迅速毫無痛苦

內科　兒科　產科　對於成人冬季流行　小兒發疹各症　尤爲擅長

地址江蘇路北首新十二號　電話三八九四號

青島柏林醫院廣告

本院專聘素有經驗醫師，分科診治疑難各症，并備有各等病室，光線空氣，俱合衛生，其他優點不及備載

▲主治科目　外科　內科　皮膚花柳科　產婦科　小兒科　眼科　耳鼻咽喉科　電氣光線特別療治　各種注射療法　以及預防血清　預防注射　新法戒煙　無不俱備

▲本院爲體恤貧乏起見每日施診二小時自上午八時至十時

▲診治時間　上午八時至十二時　下午二時至六時　出診　隨請隨到　急診　隨到隨診不分晝夜　（星期午後停診）

院址肥城路三十號　電話三三五九號

院長　張濟卿　副院長　劉信齋　醫師　孫德一

本院特請王緒貞女醫師專任產婦科　診療常川住院應診便利　并另備診察室以便婦女就診收生另有規例凡欲延請者　可先來院接洽一經預約隨請隨到

介紹良醫丁介眉先生

敬啓者醫界聞人丁介眉君曾充膠濟鐵路局各醫院醫官外科主任及院長等職學術湛深經驗宏富現因本市醫院雖已林立而內容整齊完備者尚不多覯爰集厚資獨力經營於本市湖北路四十號創立壽康醫院各項設備極爲完美刻已於十一月十二日開幕鄙人等與丁君共事有年素深佩仰或起廢砭盲目擊折肱之效或志強氣弱身回着手之春用特介紹普律聞知倘有示疾抱病者請亟往治療幸勿失之交臂也

各界人士

呂日生　郭亦爲　蔡澹夫　車建績　馮強士
莊堯丞　張襄丞　張志超　程幼之　張冠軍
程曉如　郭瀛仙　李正甫　章俠漁　劉濟生
狄石樵　邵次明　郭大中　于立青　周樞青
趙次垣　張露田　汪笑農　陳紀雲　隋卽五
陳界卿　劉樹庭　許芹塘　朱緯伯　唐蜀眉
宋寅松　蓋右武　胡榮庭　羅鐵生　王一清
欒聿修　歐陽韶笙　劉醒言　張紹宣　趙君實
王德甫　崔文卿　郭乂深　戴仲民　舒鳴皋
楊少卿　周瑞岐　呂子蔚　沈星璇　陸益三
王子衡　倪泉生　李蘭欣　費潤泉　杜季均
吳軼千　劉伯明　李惠五　丁渭珍　趙佩箴
李瑞亭　張斌青　劉仲永　顏叔玉　曲式齋
李葆初　田玉海　馮樾喬　陸蔚霞　劉漢民
王友鶴　宋篤生　閻綬衡　李愼修　李竹軒
羅彥許　施景宣

介紹名醫丁介眉先生

丁君介眉　宿精西醫學理湛深　經驗宏富　前在强初醫院　懸壺濟世著手成春　活人無算鄙人等　知之有素玆　丁君創辦壽康醫院　於本市湖北路四十號備設內外眼耳喉鼻花柳諸科　恐未週聞　用爲登報介紹庶訪醫者得津也

高慶堂　丁敬臣
宋雨亭　張立堂　周志俊
趙瑞泉　殷桐聲
余幼庚　傅炳昭　紀經函

▲大仁堂◀

久淋白濁丸

保好　證明　無效　一律退洋

此丸治淋神藥無論新久白濁下淋精糊馮口尿道刺痛小便頻數風毒邪熱便白淋血寒溼下注淋後偏墜虛淋老濁常年不斷凡一淋病用過千方百藥治不好洗療注射不見效此丸只用一盒卽愈百發百中每盒二元

消毒太王一掃丸

此丸効力非常之大凡是男女染毒之病發生軟硬下疳腫痛毒串骨筋痛老毒不清淡毒不淨皮膚瘡癬一切新舊毒症遍治不好打針無效卽服此丸其毒立從二便消出一掃淸完永遠除根每盒二元另有詳章此藥北京各界馳名實有特別效驗

婦女破血丹

此藥專治婦女經閉不通數月不見腹中積病左條右塊血聚成癖肚大成形血蠱瘀症鬼邪胎病胎死腹內不下一切雜疾隱病凡婦女血水不見之病千方百藥治不好此丹只用一付其病立下重者三付百病化爲血水元氣不傷百試百驗每付三元

調經止帶丸

一盒保好無效退洋

婦女白帶久而最傷元氣月經因之不調百病因之而生面黃飢瘦飲食無味有時燒冷腰腿酸痛頭暈肚痛赤白帶下之症一盒保好常服延年每盒二元服法另有詳單每服四角

調經養血保眞丹

婦女常服永保平安　安胎種子坤中至寶

專治婦女經血不調月經前趕後錯經期腹疼血色不正病塊崩漏白帶下寒流白肚脹墜痛腰酸腿疼兩脅發脹胸隔滿悶嘔吐惡心貪涼淤血成病左條右塊氣短神虛頭暈頭疼四肢酸軟咳嗽痰喘氣血兩虧午後發燒作冷面黃飢瘦不思飲食日輕夜重自汗盜汗身體素弱胎前產後失調作病或姑娘經閉乾血癆症服此丸立效一切新舊經血不調百病皆治藥到病除常服此丸調經養血滋陰補虛安胎種子最稱女界實丹服法另有詳單每付三角半打壹元六角一打三元外埠函購加郵二角

青島分銷處　德祥盛：膠州路六號　萬春堂：高密路六十九號　福海藥房：黃島路中間十六號　德豐永：博山路中間路西六十三號

外埠函購加郵二角信寄濟南大仁堂

北京大仁堂大藥房開設濟南小緯六路北口

返老還童　扶陽聖藥　育興賓固本片

德國

此片乃採自植物提其精液復經消毒滅菌手續加以珍貴藥料配製成片故其效力可靠藥質純淨功能滋陰健陽久已馳名歐西各國專治先後天虧損腎部失能精竭陽痿夢遺早洩老年精衰少年早婚房事無力舉而不堅見色卽洩一切隱憂暗病服此片後精充足返老還童靈驗無比惟冒牌甚多顧者必須認明『德國怡克寧大藥廠育興賓固本片』以防假冒

▲每盒大洋二元▼

德國怡克寧　淋濁敵藥片

凡五淋白濁急性慢性新久淋濁或婦女白帶以保能根本治療永不復發功效確切服藥一日痛止三日濁清七日斷根購者必須認明德國怡克寧淋濁敵藥片以杜假冒每瓶現大洋一元五角

頭痛牙疼　一星牌頭痛藥

主治百般頭痛一切牙痛不論男女老幼以及婦女行經之頭痛牙痛等症有服後三分鐘止痛之特效百發百中每袋洋三角

▲購者必須認明一星牌以防假冒▼

香港天壽堂　姑嫂丸

治婦女經期不調血色不正或多或少或前或後遠近閉赤白帶白淫子宮寒冷一切暗病久年不育服之卽種子百發百中每盒一元

海狗鞭　健腎丸

治療男子腎虧陽痿房事不舉不固精冷遺精早洩之腰痠腰酸一切腎虧服之健腎培元老少咸宜功効偉大每盒一元五角

一星牌　拔毛藥

男子兩腮髭鬍女人腋毛髮低胸手毛等三分鐘化淨百發百中每盒大洋一元購者切記一星牌函購均加郵力二角函內付款須用掛號信否則失落不負責任函購信寄天津小站大東藥房

總發行　天津小站大東藥行

經售處　青島博山路六十二號德豐永　黃島路太和春　濟南商埠二大馬路福海　小緯六路大仁堂藥房

百揆忌烟露

此藥不吐不瀉不寒不燥凡春秋冬四季服之均甚相宜華能頂癮無痛苦華能忌好無論白面嗎啡鴉片海洛英巴比那兒癮保管特別有效決無不能離藥之患也每瓶二元

健腦養神　腦益新

專治神經衰弱例如失眠健忘精神恍惚遇事心跳脇間痛疼腦暈驚悸四肢麻痺痙攣癡呆頭痛頭眩等症服之管保有效每瓶二元

百揆　家庭胃散

統治飯後膨悶脹飽胸腹痛疼飲食不進惡心嘔吐小兒每食腹內積塊大便不順胸腹膈絕等或每當宴會多飲多食胸腹不安服此藥一匙五分鐘立見功效每盒洋五角

疙疸素

專治男女面上一切疙疸及酒刺等爲治疙疸之特效藥每瓶四角

外埠函購加郵力二角　信寄天津小站大東西藥公司

總發行　天津小站大東西藥公司

青島代理　福海大藥房　黃島路十六號　太和春　金鄉路　德豐永　博山路

萬國儲蓄會

特獎誌喜

本年十二月十五號開標結果

青島分會儲戶又得中第一特獎五萬元

第一特獎　第四〇八七〇號青島儲戶獨得洋五萬元

第二特獎　第一〇三〇二六號北平儲戶得洋七千九百八十九元

（末獎）（壹字）　青島分會儲戶得頭獎儲戶號碼列下

第三四三八〇號　第四二九八八號　第五八二三五號　第七〇五二四號　第七五六五九號　第九〇四二九號　每個得洋二千元

查第四〇八七〇號全會儲戶積玉堂住濟南陶富村義和東內自一九二四年一月份入會每月付款十二元算至本年十一月份共計付款九年正此九年中共中末獎卄次計得洋二百四十元而本月十五號開標又得中第一特獎洋五萬元此戶入會九年除領還會本外共得獎五萬另二百四十元此會所得獎洋及領還會本洋已於本月十七號由濟南分會轉付矣

報上所載號碼如有錯誤當以本會止式號單爲憑欲看詳細號單請來本會查閱爲荷

詳章函索卽寄

山東總分會　青島館陶路二號　萬國儲蓄會啓

五年計劃

每月存洋十三元三角九分　或一次存洋陸百四十三元九角三分　滿五年得本利洋一千元正

中國實業銀行儲蓄部　青島中山路　電話二九〇八

壹字牌香烟好　買兩色洋壹角

烟絲又黃嫩　烟味香且醇

各烟處均有代售

上海利興烟公司出品

◀青島總經理▶　海昌烟行　泰安路一號電話二八八九

DKW　德國　機器脚踏車　DKW

新的DKW機器脚踏車到了

—二百號華麗式四匹淨馬力—

帶球式喇叭者售洋八百元

帶電器喇叭者售洋八百五十元

訂有分期付款法承詢卽答

說明樣本函索卽寄

總經理　美最時洋行汽車部啓

冠縣路六十四號　電話二八三八號

律師宋士斌遷後啟事

本律師承辦民刑訴訟事務，非訟事件，并證明契約，代理其他法律行爲，辦事敏捷，收費低廉，當事人如係貧民合於訴訟救助條件者，并可免收公費，代爲求法律之保障，現由肥城路遷於平原路五號，委託諸君均請至新事務所接洽爲荷

事務所平原路五號

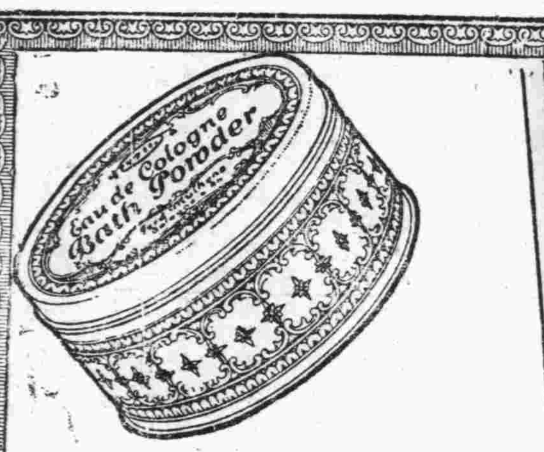

四七一一 撲粉

蘭湯浴罷。肌膚每帶潮氣。應以四七一一撲粉輕撲周身。頓時乾燥涼爽。滿室生香。此粉質細香濃。有益肌膚。夏令衛生。人人宜之。

四七一一化粧品尚有香皂香粉浴皂髮水與薄荷香錠等均爲夏令衛生之必需品。認明藍底金字貼頭上印「四七一一」號碼爲記。

各大藥房洋廣貨店襪廠均有出售

中國總經理 德商 美最時洋行

No.4711.

冬令大補品

袪病強身 禦寒保肺 惟有安爾氏 老牌麥精魚肝油 各大藥房均有出售

中國總經理 寶龍貿易公司 上海北四川路寶興路口 郵局信箱一六九四

青島總代理處 漢美大藥房

漢成大藥房 新民大藥房 大中華藥房 華北大藥房 神州大藥房 共和大藥房 惠東大藥房

各埠各西藥房均有代售

注意（一）購者須認明『安字』（二）『商標』方是真貨

中山路 昇昌 大減價

自十二月一日起

冬季綢緞絨羢布疋八扣 雜貨九扣

定做	價目
純毛花呢華絲葛裏女大衣	每件價目：二十一元、二十三元、二十四元、二十五元、二十六元、二十七元、三十元、三十二元、三十五元
純厚毛呢青洋緞裏西裝大衣	每件價目：二十元、二十一元、二十四元、二十六元、二十九元；駝絨裏加洋二元八角
純厚毛呢真駝絨裏中式大衣	每件價目：二十六元、二十七元、三十元、三十四元、三十七元、四十三元
洋服料 純毛花呢	每三碼價目：七元八角、十一元、十二元六角、十五元、十七元、十七元四角、十八元、二十二元五角
洋服料 青毛呢制服料	每三碼價目：十元〇二角、十四元四角
照碼再打八扣	

電燈漫談

對門張先生處之燈泡。平素幽暗。今又告損壞。趙先生處。則光明如晝。終年皆然。因詫而問之。趙君曰。此無他。君誤購雜牌電泡所致也。不特幽暗而易損壞。且於不知不覺中耗費許多電流。從今而後。凡購燈泡。請指定老牌亞司令可樂泡。則泡形美觀。燈絲粗短。耐用省電。久用不壞。泡價多費有限。用電省費無算。且決無如今之不便矣。

購時請認明商標不聽店家用雜牌混售

總發行所 上海中和燈泡公司

各電料店均有出售

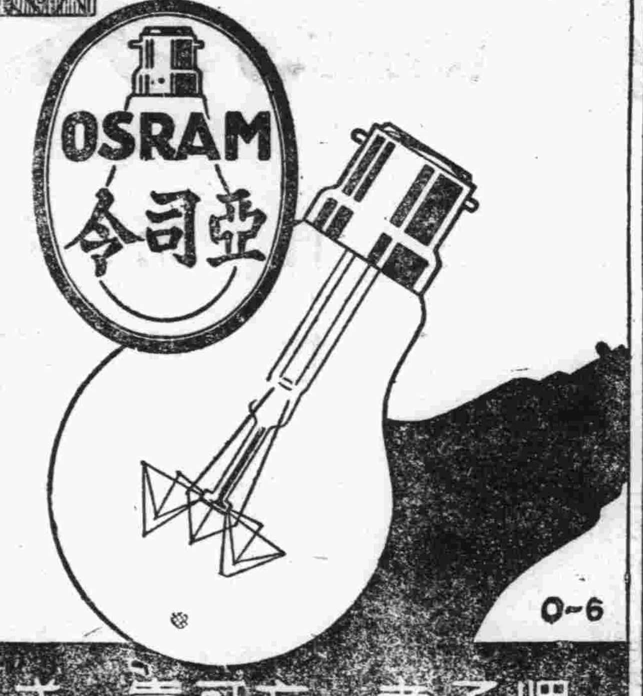

牌子老。方可靠。式樣新。始能精。

小小物事常能毀滅人們之美觀

孟子云西子蒙不潔人皆掩鼻而過可見人苟不潔雖絕世美人亦失其美但女人之美得之難而失之易即如面疹瘡癤鈍眼愁容均生影響所以女人皆應服用清導丸以保內臟潔淨而免美觀之被毀也 清導丸保內臟玲瓏潔淨康強故能除面疹粉刺紅瘰等患使口氣芬芳笑臉明眸常覺康壯如是雖中資亦具天然美上資則錦上添花而更美矣 須知近代人們對於黛玉式之美已不感興趣所羨者康健美耳欲得康健美且用清導丸 各藥房均有出售或向上海江西路四五一號韋廉士醫生藥局購備每瓶七角六瓶三元五角郵費不取

南英商水火保險公司資本英金二百萬磅爲英國最著名之保險公司歐亞各大埠均有分設取價低廉賠款迅速故營業蒸蒸日上青島歸本行獨家經理凡欲投保水火險者請來接洽無任歡迎

青島總經理 亨利洋行啟

館陶路廿號 電話三〇〇六號

教育界

本欄歡迎投稿

中國文學史的一個看法

……胡適之在北平培英女中演講……

兄弟今天到這裏來講演，覺得沒有什麼好題目，茲來講講「中國文學史的一個看法」，本來一個講題，可以有幾種看法，在未講本題之前，先給諸位講一件故事，有一不識字之裁縫者，供其子讀書，一日子從校中來信，此裁縫即請其左鄰殺猪的代看，殺猪的即告裁縫道：這是你兒子要錢的信，上寫「爸爸，沒錢啦！拿錢來」，裁縫聽了，非常懊喪生氣，以爲供子讀書，連稱呼禮法都沒有了，旋又請其右鄰之牧師來看，牧師看後，說道此信寫的甚好，信上說，「父親大人膝下……你老人家辛苦得來的錢，共我念書，非常不忍，不過現在買書交學費等，非用錢不可，盼你老人家多爲難，兒子是很對不住的……」裁縫聽了，笑逐顏開，趕緊給他兒子寄錢去了。

從此事看來，足見一件事，可以有幾種看法，關於中國文學史，也有幾種看法，第一種的看法，是牧師的看法，這種看法怎麼樣呢？他是從商周時代之最古文看起，到在春秋戰國時，即有諸子百家之文章。代表那一時代的文學。到漢則以史記漢書，作該時代文學之代表，到在晉朝以後，又發生怪僻之文學，迄至唐朝，遂又復古，同時接受了前朝歷代的遺留，由當代文人，加以許多點染，於是有唐詩三百首之創作，及離騷詞賦，曲歌古文之類，當時文學作家中之搗亂分子，進行詞曲等之創作，所謂詞者，詩之語也，曲者詞之語也，然無論其創作如何，僅能作爲當代正統文學，附屬品，而不能以之作爲時代之代表，自唐宋而後，以至於元明清，甚至當代國學家之僞國國總理鄭孝胥之流，始未出乎摹古之範圍，以上這種看法，總是站在一條線上接連不斷的來看中國文學史，這種看法，是牧師的看法，文縐縐的實在看不出什麼內容來，至於兄弟今天是採用殺猪的看法，且聽兄弟道來：

文學史是有兩種潮流：一種是只看到上層的一條線，一種是下層的潮流，下層潮流，又有無數的潮流，這下層的許多潮流，都會影響到上層去，上層文學是士大夫階級的，他是貴族的，守舊的，保守的，仿古的，抄襲的，這種文學，我們就是不懂也沒要緊，我們要懂整個中國文字史，必須從某時代的整個潮流去看，現在的文學史是比前時代擴大了，是由下層許多暗潮中看出來，諸位小姐太太們！凡是歷代文學之新花樣子，全要從老百姓中來的，假使沒有老百姓在隨時隨地的創作文學上的新花樣，早已變成（化石）了，

老百姓的文字是眞誠樸素的，它完全是不加修飾的，自由的，從內心中發出各種的歌曲，例如：唐詩，楚辭，漢之樂府，其內容無一不是老百姓中得來，所有文學，不過經文人之整理而已，就其是每一時代之新文學，如五言，七言，詞曲，歌謠，彈詞，白話散文等，都是來自民間，【未完】

衛生欄

我國之學校衛生（續）

朱季青

（三）學校衛生之歷史

學校衛生在歐美各國，已有五十餘年之歷史，而我國方在萌芽時期，全國各學校中，聘用兼任校醫者固不少，而有系統有具體組織之學校衛生設施，則僅一二處耳，有統系而具體組織的學校衛生事業，於民國十四年始發現於北平第一區衛生事務所，學校衛生之範圍，組織，工作，系統，以及一切應用文件格式等，均於彼時規定，經三年之實驗與研究，各項組織及工作系統日臻完善，惟因感於地方醫事設備之缺少，對於缺點之矯治頗覺困難耳，十八年春國民政府衛生部，鑑於學校衛生之重要，乃協同教育部組織學校衛生委員會同時復頒佈學校衛生實施方案，俾各地衛生機關，推行學校衛生時，得有所參考，同年四月上海特別市衛生局遵照部頒學校衛生實施方案，舉辦十四校之學校衛生，同年夏教育衛生兩部，合辦暑期衛生教育講習會，預會者四十餘人，代表十餘省，集全國衛生與教育兩部之專門人員，負責講受，實開我國衛生教育之新紀元。是年夏秋間天津杭州各處亦相繼舉辦學校衛生事業，憶自北平衛生事務所創辦學校衛生至今不過四年，而其進展有如是之速，實由衛生與教育當局之提倡，與一般學校衛生下層工作人員之努力有以致之，此亦足爲我國學校衛生之前途慶幸者也。

（四）我國學校衛生之近狀

在已往四年中，我國學校衛生之進展，能有如是之神速，誠開世界衛生事業進展之新紀元，苟能據此率而進展，則我國公共衛生事業之前途，不出五十年必可與歐美各國，並駕齊驅，但以我國目下之社會情形及現有學校衛生之境狀而論，今後之進展，恐不能如創辦時之順利與迅速，蓋因在創辦時期中所未經歷之事在推行時期中必不能免，在創辦時所不以爲困難者，而推在行時反爲極致命之阻礙，如北平現有之學校衛生，以特殊之經費與人才之關係，經四年之促進，尚不能十分完備，上海之學校衛生在初創時，似其順利，各方之合作亦似屬誠意，及至各項組織就緒，列行工作之系統規定後，方從事於推行各項工作，欲稍注意於質的求精，則種種困難油然而生矣，鑑於北平及上海現有學校衛生進行之困難，及國人苟且因循之心理，欲求我國學校衛生事業之進展，並保持其應有之價值，則不得不注意下列數項之基本要則。

（一）學校衛生行政系統之集中

（二）學校衛生經費之確定

（三）學校衛生人員之訓練

（四）教育界眞誠之合作

（五）學校衛生標準法之確定

（未完）

武俠小說　風塵雙俠傳（二一）

蓬萊士夢漁著

第三回　滿地滾龍蛇羣驚一老　盈門植桃李獨許雙童

樹元當晚與述先餞行，所邀請一衆賓客之中，惟有周文光年齡最輕，性情最傲，且又頗頗懂得幾路拳脚，起先聽述先講那陶村之亂，雖曾記得前時聞人談過，略知大概情形，但總看述先那種白髮蕭蕭，老態龍鍾的模樣，不相信即是十數年前名滿天下的獨行大俠，疑惑他故意吹牛，冒名欺騙，及後又聽述先說起劍術之妙，謂雖一草一木，執在手中，亦可以運用自如，制敵取勝，心中越發不以爲然，暗思世間那有這種工夫，明是信口開河，玩弄大衆，因此便有與述先比試之意，偏生事有湊巧，樹元等忽然倡議，要求述先表演武技，文元不禁暗暗歡喜，以爲正好趁此機會，一顯自己本領，隨即乘衆人堅懇述先之際，便抬身起立，說明要與述先作伴，一同下塲，衆人本來不知就裏，見有兩人對手表演，當然十分贊同，述先見狀，雖明知文元之意，但亦不便示弱，祇微微笑了一笑，點頭應允，當下大衆一齊起身，吩咐僕人將席面暫且移至一旁，這時那一輪明月，恰好行至中天，一派清光，照耀滿庭，如同白晝，衆人返至階上立住，述先便由樹元手內，將那柄盤龍劍取過，轉遞文元，令他試驗是否合手，以便使用，文元將劍接過，在手內顚了一顚，覺得斤兩雖嫌略沉，但勉強尙能應用，隨向述先笑道，輕重却還使得，不過這把劍被俺使用，你老人家將如之何，述先笑道，不妨，俺的器械，遍處皆是。

四大主義

打倒欺人誤病的劣藥
掃除害人健康的咳嗽
滌盡傷肺成癆的頑痰
養成健全無病的體格

神良氏渤龍丸

出世以來，一切不良的痰咳藥劑，自必天演消滅，蓋渤龍丸經研究多年而出世，是世界醫藥學者神良氏，多年心得獨出之藥，爲醫藥之結精品，得止咳除痰必驗的好結果，方纔公開發行於世，銷行之盛，佔醫藥界重要地位。

▲每瓶大洋一元二角▼

青島李村路總店天津路支店 神州大藥房經理
濟南經理緯五路神州大藥房

婦女良藥 **麟鳳調經丸**

服此藥調經活血不足爲奇，奇在能固本暖宮一索得男，婦人無不育之理，不育病也，病多起於月經，月經不調，則難受孕，平時氣血不和，必致經候失常，諸恙漸生，續嗣遂斷，凡經水不調，前後無常，或腹痛瘀積，或崩血過多，或傷於七情，或致墜情志，或感受風寒，致損營衛，或體虛盜汗不止，或血枯面黃肌瘦，或百帶淋濁，胸腹悵悶，五臟虛損子宮寒冷，等症皆由體虛血虧所致，得子亦難

麟鳳調經丸

能調和婦人衝任之血，平定肝鬱之氣，去瘀生新，開鬱解悶，暖宮止帶，固本調元，婦人望子，苟連服一料，必能一即索妊，素未生育之婦及晚年經斷血枯者，常服，亦有育子之望，實婦科百病第一聖藥，調經種子無二仙方也，每盒大洋一元二角，每料四盒大洋四元四角

金斗神聖堂虔製

青島天津路神州大藥房經售

（遺）精

遺精之稱類，大別有二，其一因心腎不交，慾火妄動，有夢即遺，是曰滑精，但遺精而不治，久則能轉成滑精之症，終則變爲「精薄」「精寒」甚則轉爲「精枯」等症，病既更進一重，則治理更難，子息遂亦因之絕望，可不懼哉，**神聖固精丸**專治遺精滑精精薄精寒精枯等症，既能固腎關，而補精血，又能安心神以清邪火，兼理小腸膀胱之溼熱，恢復生殖機能，此緣藥藥性和平，不攻不尅，決非市售普通諸藥，毫無補益者所可比擬也，

每瓶大洋一元二角

金斗神聖堂虔製

青島總經理神州大藥房
天津路總店李村路支店
濟南經售處緯五路神州大藥房

福祿壽大戲院

THEATRE

◀淒絕人寰悲感絕倫超特鉅製▶

一九三二年第一部催人熱淚非常貢獻

聯華公司傲視一切的鉅製

南天的月色＝碧海的清波

（火山情血）

醉人的紅酒＝軟舞的腰肢

羅明佑監製

孫瑜編劇導演

黎莉莉　鄭君里　談瑛　主演

聯華公司新片

火山……受了壓迫的烈燄……衝開一條血路……火山！

地震……海嘯……風狂……火山的爆發……深仇的報復！

我國大導演家孫瑜去歲養疴青島時編成的傑作

黎莉莉 是歌舞界的甜小姐、是銀幕上的美人精、是天上的無憂姑娘、是人間的快樂天使、

黎莉莉 有林黛玉的孤高、有南錫卡羅的甜蜜、有瑪琳黛德麗的冷艷、有葛雷嘉寶的神祕、但他仍舊是我們的莉莉、

全國與論讚美推爲國產影片超出時代之驕子

山東大戲院

時間　二點至十一點循環開映

價目　樓下四角　樓上六角　一元

今天日夜開映（最後一天）

鎗聲烟影

聲白有聲驚險武俠愛情鉅片

本院敦請上海暨南劇社著名男女演員卅餘人

明日全體登台表演

全部電影化對白歌唱話劇

啼笑因緣

全部六集　元旦日起　三天演完

金桑大鼓　二簧京腔　流利對白　非常熱鬧　非常緊凑

比銀幕上深刻有意——悲憤交集——能使你痛哭流涕！

比文字上透澈明瞭——滑稽有趣——保管你笑痛肚皮！

理想上的好學生

奎亮

現在我國政治的腐敗，已到極點了，社會的黑暗，無可比擬了，軍閥橫行，內亂不止，教育退步，實業不振，財政之絀，民生之困，較前愈甚，如此一來國將滅亡，挽同國運，惟吾學生，所恨今日的學校，多屬有學校之名，而無學校之實，表面上一看，提倡學生自治，實行解放主義，很能適應潮流，但一般學生日事嬉戲，假借自治的美名，肆其自亂的行爲；肩着解放的招牌，拒絕教師的指導；教師樂得客氣，不去管他；此等學生，到校裏來，並不是求學問的，來弄張文憑的，所以他把文憑看得很重的，他有時來念書，他心裏只怕不畢業；文憑一到手，就歡喜極了，他的父親甚麼開貨呀！辦酒呀！他自己儼然一個什麼高小畢業生，什麼中學畢業生，什麼大學畢業生，問他的學問就呆着。這般畢業生，果能當得起畢業生這個頭銜麼？我恐怕萬萬不能的，又那裏能改造社會！那裏能改造政治！望他挽回國運，奚啻夢想！我以爲學生在校，宜潛心研究，求真正的學問，預備改造政治，改造社會的本領，古語說：「國家興亡匹夫有責」，打破軍閥，消弭內亂，改良教育，振興實業，把社會大放光明，把政治從新組織，這都是我們學生的責任。果能豎立堅忍的志願，振發奮鬥的精神，不怕難，不怕苦，日夜對此方向而行進，必有成功的日子，哥倫布志在發現未知島嶼，終到美洲；納爾遜不忘乃父榮譽的教訓，終能戰勝拿翁，我望學生，師此二人，良心以爲當做者則做之；不可因助力而自餒，不可因譽毀而自疑。不可因武而自屈；那就不至喪失自己的人格了，那就不至空抱回天的大願了，那就合着我理想上的好學生了。

一九三二，十二，二二，寫於信中

由女生口中透出了

韓無武

『渾蛋！他媽的爲什麼不改！』

一陣無頭無尾的罵聲從辦公室的門縫中送到準備室，引起了坐在準備室的d先生的注意：豎耳，瞪眼，默坐，靜聽。

『誰罵？』d先生這樣驚疑的問。

『請坐，C先生！有話慢慢的講，何必進門就罵！』大肚能容的A校長接着罵聲的語尾，說了這一句。

『罵！小串！我問你：爲什麼不改？我的功課不重要嗎？鐘點列在下午的課外！請你改在上午，再的請你改，你總是不理，是何居心？輕視？我告訴你！X科，是X長最注重的。不改！輕視！說實的：你有幾個腦袋？輕視！真渾蛋！』C先生又沖說帶罵的這一陣訓，還有人的意味。

這時的A校長，真是氣得雙眉直豎，滿面通紅的一聲也不響的着C先生坐着。

室內的緊張，霎時間變成寂靜，慘淡，寂靜得什麼聲音也沒有了，一切都象了一層不幸的籠罩。

『改！能改。自要有命令。罵！是勿用的。』A校長又張着生氣的嘴顫顫的斷續的說，

室內的一剎那的寂靜又驚破了。

『命令?!我的話就是命令！』C先生拍着棹子說。

『你的命令我不聽你沒有命令我的權，』A校長忍恨的說。

『哼！』C先生從鼻孔裏送出這一個聲音來。接着又說：

『不聽！你的罪狀多着呢！吞欵啦，剝削啦！都有證據：：：』C越說越氣了，眼看就要動武：幸而當時還有個B先生在旁邊給他兩方勸解着，C才又沈靜下去，不，一幕武劇又要開始表演了。

『不聽？不改？輕視？吞剝？：：：這些：：：好！向後看！幹！』C一邊說，一邊慕的站起來，凶凶的走出辦公室，步出校門外，那渾蛋渾蛋的罵聲在準備室裏還隱約的聽見。

『C蠻橫，無理，亂罵，』又引起了坐在準備室的d先生的疑問，

『C憑什麼？這樣蠻橫無理！』d先生問A校長，

『你不知道？他是大兵，有槍：：：』A這樣答。

『哦！有槍！大兵！所以：：：』A說到所以，以後的話沒有說出來，只用兩個眼睛望着A的臉龐，好像有所言而不敢言似的，

……………

不幸的K小學，自AC衝突之後學生羣中就起了一陣風波，不似往日平靜了。這微波當然是C先生鼓動起來的。也就是『向後看！幹！』的那句話的表現。

C是今年M月來的，來時就和A因爲住房問題和其他：：：發生了意見，當時還沒有顯著的裂痕，然而，到了後來，漸漸的成了冰炭，遇有機會就有開火的可能，所以這次爲着小小的X科時間問題，兩方不過三言五語的就大起衝突，亂罵，拍棹子，瞪眼，在C是有意的，有意來侮辱A校長的，進門就罵拍棹子瞪眼，

C罵A當然是找決裂，決裂了C才有搗A的線由，不，好好的怎能搗蛋呢?!所以，在決裂的那天晚上，就招集了他的部下——隊長和班長——到他的會寓裏開搗A會議，

學生是富於感情的，C就利用他們這個弱點，在每天晚上或假日，就招集他們去，不是開茶話會，就是看電影：不是看電影，便是吃小館，這樣的聯絡他們，不到兩個月的工夫，就都入了他的圈套，聽其指使了，所以這次的搗A提案，不費力的在會議席上通過了，唉！只可惜那些天真活潑的小孩子，到前綫衝鋒血淋淋的敗回來了。

他們搗A的戰綫是這樣的組織：

總司令的一職，當然是屬于C先生，其餘所謂主席，祕書，委員，還有幹事，這些名詞都加在他的部下——學生——身上，手裏拿着搗A的旗幟，口裏喊着搗A的口號，這樣的在學生羣中祕密的活動着。活動的方式，據說是這樣的：以H會的名義，號招同學；以某種利益，引誘同學，擴大其勢力，而謀其最後的勝利，誰料正在活動的期間，男女同學起了衝突，由女生口中透出了這種祕密的一角，這一角，就把他搗亂的整個計劃，宣告壽終正寢了，在這消息透出的那天，他們都感覺着恐慌的壓迫！所以，活動的更加猛烈了，那搗A的微波，也岌乎變成洶湧的大浪。這當兒A戒嚴了，全校都戒嚴了！於是那負責的先生們，也就各去遵着戒嚴的條文去探討，索究，攷查：不到兩天這種祕密完全洞悉了，洞悉了，A自然有他的解決辦法，

那搗蛋蠻橫的C先生，可真倒霉了，撤職的命令也就在那天晚上——祕密被查出洞悉的那天——降臨在他的頭上，呵！搗亂沒有搗成，及把自己搗下了台！唉！這是多麼丟臉的一回事啊！

K校的風波，就是這樣無聲無色的平息了，啊啊！C先生走了，C先生這樣的走了！一身『蠻橫』的彩衣，一頂『搗蛋』的禮帽，這樣的穿戴着走了，唉……

土匪銘（仿陋室銘）

萍蓮

宅不在大，有錢則行，匪不在遠，有線則明，斯是綁票，如今時興，逃之無可避，捉着就不輕，談笑皆流寇，往來有潰兵，可以發大財，顯奇能，無縣官之緝捕，無軍隊之剿平，殺人不貶眼，放火不留情，小民云，何處沒有。

軍閥銘（全）

位不在高，有權則名，惡不在大，存心則靈，斯是軍閥，遐邇聞聲，海外聞凜風，環宇皆畏驚，談笑皆謀士，往來非正行，可以擾治安，使民窮，有戎帥之勞動，無國家之念忠，霸強失紀律，到處使民涼，世人云，何廉之有。

虐民官吏傳（仿五柳先生傳）

官吏不知何許人也，亦不詳其姓氏，酷嗜剝蝕民脂，因以爲號焉，外若君子，內實姦貪，好賭博，夜以繼日，每日興酣，便流連忘返，喜烟酒，且必飲白蘭地，又愛吸雪茄煙，趨炎附勢之徒，知其如此，如此，供給不乏，作奩緣品，亦笑受而不辭，洋式房屋，異常壯麗，夏則電扇，冬則汽爐，樂如也，常以秦樓自娛，指爲天國，贊曰，昔人有言，好官我自去作，笑罵都不管他，味其言，茲若人之疇，羅雀握鼠，以逞其志，聚斂之臣歟，猛虎之種歟。

倭奴銘（仿陋室銘）

劉廣厚

人不在大，兇狠則行，奴不在多，精悍則成，斯是倭奴，橫行西東，佔我東三省，就把僞國攤，談笑皆漢奸，往來盡傀儡，可以借此端，把世騙，有某國之助兇，無世界之懼恐，東之米國兵，北之露國丁，倭奴云，可懼之有。

國聯銘

會不在大，講理則行，八不在多，有公則成，斯是國聯，毫不公平，日本佔東省，就把會來成，談討皆列強，往來無弱邦，可以祖強國，使弱亡，有裁制之虛名，無執行之可能，今日使美加，明日把俄拉，弱國云，何能之有。

壯行

——寫給赴關外殺敵的同胞——

沁

（一）
卸却平日衣，
換上戰時裝；
關外殺敵去，
誓復我邊疆。

（二）
父母咸流淚，
兄妹皆心傷，
雖屬眷戀情，
怎敵愛國腸！

（三）
械彈或不濟，
惟還熱血抗：
一命易一命，
死亦如願償。

（四）
汝等今去矣，
此行何悲壯！
願君以身殉，
爲國增榮光。

一九三二·十一，十五·作

商情

十二月卅日各貨行市錄左

▲土產

午前期市

正月生米	九二七五
貳月生米	九三三七五
叁月生米	九三五
正月生油	一九六七五
貳月生油	一九九八

市後

貳月生米	九三五
叁月生米	九六七五

▲現貨市

廣幫辦平度生油	一九六
東洋辦乳山生米	九四
西洋辦高密生米	八九
徐州生米	八七
岞山生米	八九
青口生米	九元
河北生米	九元
臨濮生米	九元
金口生米	九一
王台生米	九一

益成永行單

▲棉紗

20銀月	二一三·五
20寶船	二一三·
20五星	二一三·
20宮女	二一二·五
16銀月	二〇二·五
16五星	二〇二·五
16寶船	一九九·五
16金貨	二〇一·
32花蝶	二五三·五
32銀月	二五五·五
32寶船	二五五·
42立馬	二八五·
42水月	二八五·

同泰昌行單

▲本市行情

五天申票	一〇二四七五
電匯申	七一四五
銅元	三三〇
上海票	九九七〇〇
山東票	九九七〇〇
大連票	一〇二〇〇
平津票	九九七〇〇
烟台票	九九三〇〇
威海票	九九〇〇〇
香港票	一〇七〇〇
雜洋	九九〇〇〇
立人洋	一〇二〇〇
20小洋	七九〇
新加坡	一九〇
俄金鎊	二四〇
美金鎊	四九〇
美金票	四九七
美銀洋	四六〇
英金票	一六二
英金鎊	二二八
日金鎊	二二八
菲律濱	二四四

▲本市金票期市

十五號期

午前	九四二五
午後	休市

義聚合錢莊行市單

（上海）華壹氏大藥房

分行駐青島中山路長春堂內樓上

歡迎代理簡章函索即寄

◉經售處◉ 菜市路 遼東藥房 威海路 泰和堂 四方村 子偉藥房 鄒平路 天寶通 四方路 普濟藥房 雲南路 衛生堂 青島總經理 長春堂藥號

面友

白嫩肌膚

防除雀斑

美容如此多全功於「面友」

注意　「面友」瓶樣今已改變惟各商店新老瓶樣皆有出售購者必須認明「面友」二字方是真貨　上海北京路九六號百昌行啓

「面友」根據皮膚學之精理特選名貴原料—秘方製造。潔白芬芳。不油不膩。搽後不必敷粉。皮色之白嫩。勻淨則遠勝之。既簡單又經濟。化妝品中。絕無僅有。各大公司洋廣貨店藥房藥廠均有出售　分大瓶小瓶二種

青島總經理神州大藥房

德國空前名貴出品

猩星商標

梅濁尅星

五淋白濁六小時奏效

發明＝德國愛建耶博士　四十年心血結晶
成分＝殺菌滅淋最高峯　BALS.COPAIV.製劑
主治＝急慢性五淋白濁　淋毒性尿道炎症
特效＝治一切手術注射　不克奏效的重症
保證＝全球名醫三萬人　熱烈地處方採用
榮譽＝醫藥界奉爲圭臬　六〇六異曲同工

柯爾登洋行獨家經理　上海白克路

贈券　茲奉上郵票十分請寄下梅濁尅星樣品一份及淋病療養新書一冊此致上海白克路柯爾登洋行　姓名　住址

54

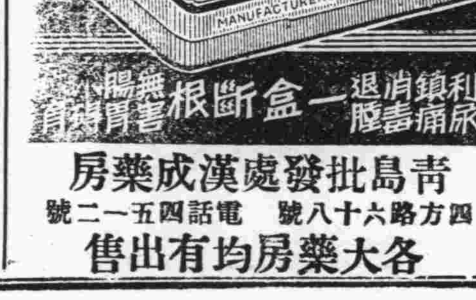

利尿鎮痛消炎退毒　一盒斷根　無傷腸胃

青島批發處漢成藥房　四方路六十八號　電話四五一二號

各大藥房均有出售

氣喘救星

科發氣喘煙捲

平哮止喘化痰順氣有百發百中之妙

各埠各大藥房均售

上海科發大藥房監製

欲使男女容顏美麗身體強健者
請喝本舍自製之牛奶山羊奶
▲滋養豐富▼　▲氣味醇厚▼
▲清潔衛生▼　▲價廉物美▼
冬季大減價
（一日兩次發送不誤）——電話三〇〇四號　三〇三六
青島牛奶舍
本店　堂邑路十四號正金銀行前
同支店　遼寧路百廿六號日本大廟前
同牛奶塲　市外太平鎮北頭

美國信義會醫院

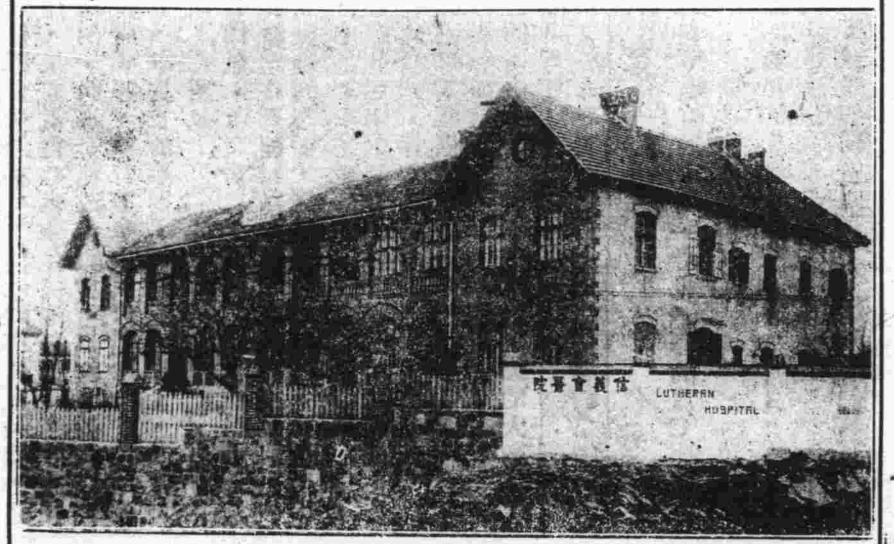

地址　城陽路一一號　電話三二八〇號
診病時間　下午二點至三點半　初診收掛號費一角　復診收大銅元五枚　除注射外概不收費
住院　病室清潔看護週到　普通病室每日飯費五角　醫藥衣服床鋪等費在內　特別病室每日三元
手術　病者若須施手術時有手術費自二元至一十元
產科　無論晝夜遂時可入院收生費五元
分院　台東鎮清和路六十號診病時間下午四至五點　西大森雲南路一百十一號診病時間上午十至十二點

註冊商標
[illegible]？你們要解決金貴銀賤的問題嗎！第一要決心採買國貨油墨。駱駝牌油墨爲國貨油墨中的大王？因其出品精良，價又低廉；愛國的同胞們，請注意罷。
上海　豐生國貨油墨公司出品
山東省總代理　遵古商行　總行靑島天津路新十一號　電話二〇〇六號
分行　煙台二馬路河西崖
青島特約分銷　〔華昌大南紙印刷局〕　河北路八號電話四二八
濟南分銷　三合紙行　院西都司門口　電話一九零九

新盛泰皮靴廠

特製新式彈簧皮鞋
中山路　電話二九八八

X光綫齒科外科
鈴木齒科醫院
青島觀海一路二十號　電話二〇四三番

○價廉味美○
泰山牌香煙　老虎牌香煙
中國山東烟公司出品
地址：大港一路　電話：三二三一

大連汽船出帆
▲大連丸　▲奉天丸　長春丸　大連行　十二月三日午後一時入後五時出　十二月三十日午後一時入後五時出　一月五日後一時入後五時出
▲上海丸　奉天丸　大連丸　天津丸　長春丸　上海行　一月四日前八時入正午出　十二月十七日前八時入正午出　十二月卅一日前八時入後五時出　一月十一日前八時入正午出　十二月十九日前八時入後五時出
▲芝罘丸　▲天津丸　▲芝罘丸　濟通丸　芝罘天津行　一月四日前八時入正午出　一月五日前八時入三十日前十時出
△大連丸　長崎基隆高雄線　十二月廿八日大連出帆（長崎不寄港）
山東丸　山西丸　大連支店長　輸出　輸入夜間　船客
電話　二七二七　二五六三　二三三六號

大連阿波汽船出帆廣告
大連　芝罘　威海
第十六號　◉共同丸　十二月二十九日午前入　十二月三十日正午出
第廿一號　◉共同丸　一月七日午前入　一月十日正午出
代理客票　阿波共同會社　舘陶縣路二十二號　電話二五四二　二四四三

禮和洋行　吳淞路十三號　電話四〇七三

德國格貝拉麥廠製造電力摩托機
本行新由德國運到最新式電力摩托機多種自四匹半馬力至十五匹馬力均有現貨用電極省調轉靈快最合工廠家之用價格從廉如蒙惠顧無任歡迎

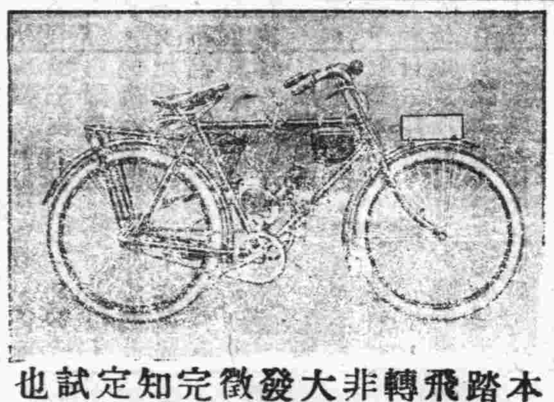

本行新到雙輪脚踏汽車既能用汽飛馳亦可以足踏轉一當二用便利非常此機係鷹牌大飛輪製造廠所發明其優點如何徵之鷹牌飛輪之完美無缺可想而知茲爲創銷起見定價低廉諸君一試方知言之非虛也
山東總經理德商大成洋行啓　青島館陶路　電話二一六七號

榮青工務所
正及其時
君有空地擬建房屋乎？君有市房欲翻造門面乎？現時製圖，明春開工，則夏季出租，正及其時，本工務所有建築師，有工程師，爲君設計，能於堅固，美觀，適用，經濟各方面，充分注意，使君滿意，如承委託，竭誠歡迎。
湖北路三十三號

屈臣氏
化痰止嗽藥水
本號不惜工本特用上等藥料製成此藥水此藥之性溫而不燥潤而不寒專治內傷痰火喘癧中痰傷風咳嗽喉痛胸痛氣促氣逆肺癆肺炎及一切肺部胸膈諸症皆能奏效無論男女俱能服用無不立見功效
中山路南頭十號　華振氏藥房啓　電話四零三四號

欲買高等壽板者注意
本廠新到四川雲貴閩浙等省運到高等壽板材料　如蒙賜顧　無不特別減價出售　茲將各貨名目開列於後
江浙香樟四獨套棺　雲貴香楠四獨壽板
四川四獨香杉花板　四川樫木四獨壽板
贛閩樫木四獨壽板　江浙香樟四獨壽板
山東柏木四獨壽板　山東楸木四獨壽板
川廣樫木八仙十頭壽板　贛閩樫木八仙十二頭壽板
山東柏木八仙十頭壽板　紅白松各種壽材
本廠兼做新式木器樟木箱子包做油漆彩畫粉刷房屋各種做成漆好的棺材價值格外便宜
青島恩縣路卅八號　舜成木廠東記謹白

康樂女醫院廣告
本院專治　內科　外科　婦科　產科　小兒科　眼科　耳鼻咽喉科　皮膚花柳科　注射各種藥針
診症時間　每日下午二時至六時　星期上午九時至十二時下午停診　急症及接生隨請隨到
地址中山路一七一號
電話　日間三三四二一　夜間四一四七號
院長女醫學士高欣榮謹白
本院備有上等養病房數間最適宜產婦及養病之用住院者請惠臨敝院接洽爲荷

新製各種機器
本廠開設青島歷有年所出品精良向荷實業各界所贊許茲爲提倡國貨發展實業起見特製六呎八呎鏇牀機新式析齒机大壓力机脚踏鐟印信機各種保險櫃頭號切□機碎花機機身堅固使用靈敏□製稀機器零件不特在舶來品之上且價格尤廉如蒙惠顧無任歡迎
青島廣西路二十四號　利生鐵工廠謹啓　電話三九三九

廣瀨小兒科醫院
小兒科　乳兒科
門診午前　出診午後　入院應需
院長廣瀨徹夫
院址鐵山路五十四號　電話一八二九號

介紹推拿女醫士
曾文斯女醫向在上海學習推拿爲人治病現任來青設立診所推廣醫術女士爲名門閨秀學業具優對於推拿手術尤所擅長舉凡老人患痰婦女血氣小兒腸瘤諸症爲醫藥難求速效者尤有手到病除之妙如成身體疲勞精神委頓一經推拿亦無不立時煥發同人等知之較悉用以介紹並列醫例於後
診所江蘇路十九號（卽膠州路口市立醫院斜對過）
診費　門診一元六毛　出診三元六毛車費在內
診期　門診上　九時至十二時　出診下　三時至六時
介紹人　丁敬臣　呂月塘　宋雨亭　余炎廣　陳敬南　黃威三　余仲霖　向禹九　譚仲德

天寶銀樓
專兌上字十足赤金精製金銀首飾器皿選辦珍珠翡翠鑽石兼收各國金幣砂金
膠州路三十八號　電話二二四四號

萬寶銀樓
本樓甲字十足赤金加色絞銀時樣首飾眞珠寶石鑲嵌玲瓏中西器皿價格從廉
北平路路北　電話二七七八號

愼德成綢緞皮貨店廣告
本號新到大宗皮貨定價低廉　招待誠摯　倘蒙賜顧無任歡迎
地址中山路　電話三七二一　四五七六號

洪興德綢緞皮貨莊
貨眞價實　言不二價
本號新到國產綢緞歐美呢絨化妝物品以及各口粗細皮貨　定做時式大衣斗蓬　備有禮券以供社交　倘蒙惠顧竭誠歡迎
海泊路中　電話二五四八號　本號主人謹啓

機器油桶一批出售
需要者請向湖南路五十四號萬榮晉接洽　電話四八八四

膠濟鉄路行車時刻表

站名	各站公里數	開到時刻	五次各等	三次各等	十一次二三等	十三次二三等	一次各等
青島	〇	開	七•〇〇	一二•〇〇	一五•〇〇		二三•〇〇
大港	二•八〇	開	七•一一	一二•一一	一五•一二		二三•一一
四方	六•九九	開	七•二〇	一二•二〇	一五•二二		二三•二〇
滄口	一七•三八	開	七•三五	一二•三五	一五•四〇		二三•三五
女姑口	二六•七〇	開	七•四七	一二•四七	一五•五五		[illegible]
城陽	三一•〇〇	開	七•五六	一二•五六	一六•一四		[illegible]
南泉	四二•八七	開	八•一二	一三•一三	一六•三三		[illegible]
藍村	五二•三五	開	八•二六	一三•二六	一六•四九		[illegible]
李哥莊	五七•二九	開	八•三五	不停 一三•三三	一七•〇二		[illegible]
膠東	六四•八三	開	八•四七	不停 一三•四二	一七•一六		[illegible]
膠州	七三•一〇	到	八•五九	一三•五三	一七•三〇		[illegible]
膠州		開	九•〇一	一三•五五	一七•四九		[illegible]
芝蘭莊	八五•五七	開	九•一八	不停 一四•一〇	一八•〇九		[illegible]
姚哥莊	九一•一七	開	九•二七	不停 一四•一六	一八•一九		[illegible]
高密	九八•八七	到	九•三八	一四•二六	一八•三一		[illegible]
高密		開	九•五三	一四•四一	一八•四九		[illegible]
辛莊	一〇七•三一	開	一〇•〇五	不停 一四•五一	一九•〇三		[illegible]
蔡家莊	一一四•七六	開	一〇•一六	一五•〇一	一九•一六		[illegible]
塔耳堡	[illegible]	開	一〇•二六	一五•一二	一九•三二		[illegible]
丈嶺	[illegible]	開	一〇•三六	一五•二二	一九•四四		[illegible]
岞山	[illegible]	開	一〇•五四	一五•四〇	二〇•一四		[illegible]
黃旗堡	[illegible]	開	一一•〇三	一五•四九	二〇•二五		[illegible]
南流	[illegible]	開	一一•一一	不停 一五•五五	二〇•三四		[illegible]
蝦蟆屯	[illegible]	開	一一•二六	一六•〇九	二〇•五五		[illegible]
坊子	[illegible]	到	一一•三九	一六•二二	二一•一〇		[illegible]
坊子		開	一一•五四	一六•二七	二一•二五	七•〇〇	[illegible]
二十里堡	[illegible]	開	一二•〇六	一六•四九	二一•三九	七•一四	[illegible]
濰縣	[illegible]	到	一二•一四	一六•五七	二一•四九	七•二四	[illegible]
濰縣		開	一二•一七	一七•〇一		七•三四	[illegible]
大圩河	[illegible]	開	一二•三〇	不停 一七•一二		七•四九	[illegible]
朱劉店	[illegible]	開	一二•四一	一七•二三		八•〇二	[illegible]
昌樂	[illegible]	開	一二•五四	一七•三七		八•一六	[illegible]
堯溝	[illegible]	開	一三•〇六	不停 一七•四七		[illegible]	[illegible]
譚家坊子	[illegible]	開	一三•一八	不停 一七•五六		[illegible]	[illegible]
楊家莊	[illegible]	開	一三•二九	一八•〇四		[illegible]	[illegible]
青州	[illegible]	到	一三•四四	一八•一八		[illegible]	[illegible]
青州		開	一三•四六	一八•二〇		[illegible]	[illegible]
普通	[illegible]	開	一三•五八	不停 一八•三〇		[illegible]	[illegible]
淄河店	[illegible]	開	一四•〇八	一八•三九		[illegible]	[illegible]
辛店	[illegible]	開	一四•二一	一八•五二		[illegible]	[illegible]
金嶺鎮	[illegible]	開	一四•三五	一九•〇七		[illegible]	[illegible]
湖田	[illegible]	開	一四•四四	一九•一六		[illegible]	[illegible]
張店	[illegible]	到	一四•五三	一九•二五		[illegible]	[illegible]
張店		開	一五•一〇	一九•四六		[illegible]	[illegible]
馬尙	[illegible]	開	一五•一九	不停 一九•五三		[illegible]	[illegible]
周村	[illegible]	到	一五•三八	二〇•一一		[illegible]	[illegible]
周村		開	一五•四〇	二〇•一三		[illegible]	[illegible]
大臨池	[illegible]	開	一六•〇四	不停 二〇•三九		[illegible]	[illegible]
王村	[illegible]	開	一六•一六	二〇•四六		[illegible]	[illegible]
普集	[illegible]	開	一六•二六	二〇•五六		[illegible]	[illegible]
明水	[illegible]	開	一六•四一	二一•一一		[illegible]	[illegible]
棗園莊	[illegible]	開	一六•五一	二一•二一		[illegible]	[illegible]
龍山	[illegible]	開	一七•〇五	二一•三五		[illegible]	[illegible]
郭店	[illegible]	開	一七•二〇	不停 二一•四八		[illegible]	[illegible]
王舍人莊	[illegible]	開	一七•三一	二一•五八		[illegible]	[illegible]
黃臺	[illegible]	開	一七•四四	二二•一三		[illegible]	[illegible]
北關	[illegible]	開	一七•五一	二二•二〇		[illegible]	[illegible]
濟南	[illegible]	到	一七•五九	二二•二五		[illegible]	[illegible]

站名	開到時刻	六次各等	十二次二三等	四次各等	十四次二三等	二次各等
濟南	開	七•一五		一二•一五	一四•一〇	二二•〇〇
北關	開	七•二二		一二•二二	一四•一七	二二•〇六
黃臺	開	七•三〇		一二•二九	一四•二六	二二•一四
王舍人莊	開	七•四四		一二•四三	一四•四四	二二•二六
郭店	開	七•五六		不停 一二•五三	[illegible]	[illegible]
龍山	開	八•一一		一三•〇七	[illegible]	二二•四七
棗園莊	開	八•二六		一三•二二	[illegible]	二三•〇一
明水	開	八•三七		一三•三七	[illegible]	[illegible]
普集	開	八•五四		一三•五〇	一六•三二	二三•二六
王村	開	九•〇五		一四•〇一	一六•四五	不停 二三•三五
大臨池	開	九•一六		不停 一四•一〇	一六•五八	不停 二三•四四
周村	到	九•三三		一四•二六	一七•一二	[illegible]
周村	開	九•三五		一四•二八	一七•三一	〇•〇一
馬尙	開	九•五二		不停 一四•四三	一七•五二	不停 〇•一六
張店	到	一〇•〇〇		一四•五〇	一八•〇一	[illegible]
張店	開	一〇•二〇		一五•〇三	一八•三三	〇•四一
湖田	開	一〇•三二		一五•二四	一八•五〇	[illegible]
金嶺鎮	開	一〇•四二		一五•三三	一九•〇六	[illegible]
辛店	開	一〇•五六		一五•四七	一九•二三	不停 一•〇八
淄河店	開	一一•〇九		一六•〇〇	一九•三八	不停 一•一八
普通	開	一一•一九		不停 一六•〇八	一九•五一	不停 一•二五
青州	到	一一•三一		一六•一九	二〇•〇六	一•三六
青州	開	一一•三四		一六•二一	二〇•一九	一•三八
楊家莊	開	一一•四九		一六•三四	二〇•三六	不停 一•五一
譚家坊子	開	一二•〇〇		不停 一六•四二	二〇•四八	不停 一•五九
堯溝	開	一二•一二		不停 一六•五一	二一•〇二	不停 二•〇八
昌樂	開	一二•二五		一七•〇三	二一•二五	二•一九
朱劉店	開	一二•四二		一七•一三	二一•四〇	不停 二•三〇
大圩河	開	一二•五二		不停 一七•三〇	二一•五二	不停 二•三七
濰縣	到	一三•〇四		一七•四一	二二•〇六	二•四八
濰縣	開	一三•〇八	六•三〇	一七•四五	二二•一六	二•五四
二十里堡	開	一三•一七	六•四一	一七•五四	二二•二七	三•〇三
坊子	到	一三•二九	六•五六	一八•〇六	二二•四二	三•一五
坊子	開	一三•五〇	七•一〇	一八•一三		三•二六
蝦蟆屯	開	一四•〇四	七•二七	一八•二六		[illegible]
南流	開	一四•一八	七•四四	不停 一八•四八		不停 四•〇二
黃旗堡	開	一四•二五	七•五三	一八•五四		不停 四•〇六
岞山	開	一四•三五	八•一三	一九•〇四		四•一五
丈嶺	開	一四•五三	八•二四	一九•一二		不停 四•二二
塔耳堡	開	一五•一一	八•四五	一九•二五		不停 四•三七
蔡家莊	開	一五•二〇	八•五六	一九•四〇		不停 四•四三
辛莊	開	一五•三一	九•〇九	不停 一九•四九		不停 四•五一
高密	到	一五•四二	九•二三	一九•五九		五•〇一
高密	開	一五•五七	九•三九	二〇•一三		五•一六
姚哥莊	開	一六•〇九	九•五三	不停 二〇•二三		不停 五•二六
芝蘭莊	開	一六•一八	一〇•〇三	不停 二〇•二九		不停 五•三三
膠州	到	一六•三五	一〇•二三	二〇•四五		五•四八
膠州	開	一六•三七	一〇•三三	二〇•四七		五•五〇
膠東	開	一六•四九	一〇•四七	不停 二〇•五七		不停 六•〇〇
李哥莊	開	一七•〇〇	一一•〇〇	不停 二一•〇五		不停 六•〇八
藍村	開	一七•〇九	一一•一〇	二一•一三		六•一六
南泉	開	一七•二二	一一•二五	二一•二六		六•二九
城陽	開	一七•三八	一一•五三	二一•四二		六•四五
女姑口	開	一七•四七	一二•〇三	二一•五一		不停 六•五二
滄口	開	一七•五九	一二•二六	二二•〇三		七•〇三
四方	開	一八•一四	一二•五四	二二•一九		七•一九
大港	開	一八•二五	一三•〇七	二二•三〇		七•三〇
青島	到	一八•三〇	一三•一三	二二•三五		七•三五